



แผนพัฒนาท้องถิ่น (พ.ศ.๒๕๖๖-๒๕๗๐) เทศบาลตำบลกรอกสมบูรณ์ แก้ไข ครั้งที่ ๑ ปี พ.ศ.๒๕๖๕



www.ksb.go.th



0370400254



www.facebook.com/tt.kroksomboon/

งานวิเคราะห์นโยบายและแผน สำนักปลัดเทศบาล



คำนำ

รายละเอียดแนวทางการพิจารณาตามหนังสือกระทรวงมหาดไทย ด่วนที่สุด ที่ มท ๐๘๑๐.๓/ว ๗๕๖๗ ลงวันที่ ๑๕ ธันวาคม ๒๕๖๓ เรื่อง แนวทางการจัดทำแผนพัฒนาท้องถิ่น (พ.ศ. ๒๕๖๖ – ๒๕๗๐) ของ องค์การปกครองส่วนท้องถิ่น ซึ่งกระทรวงมหาดไทยกำหนดให้องค์กรปกครองส่วนท้องถิ่นดำเนินการจัดทำ แผนพัฒนาท้องถิ่น ต้องสอดคล้องและเชื่อมโยงกับแผนพัฒนาจังหวัด แผนพัฒนากลุ่มจังหวัด รวมทั้งแผนปฏิรูป ราชการประจำปีจังหวัด แผนปฏิรูปราชการประจำปีกลุ่มจังหวัด ตลอดจนสามารถบูรณาการแผนงาน/โครงการ/ กิจกรรม และงบประมาณในพื้นที่ได้อย่างมีประสิทธิภาพ อันจะก่อให้เกิดประโยชน์สูงสุดให้กับประชาชน ซึ่ง กำหนดให้เทศบาลตำบลกรอกสมบูรณ์ ดำเนินการทบทวนแผนพัฒนาท้องถิ่น อาจใช้ข้อมูลจากแผนพัฒนาท้องถิ่น สี่ปีฉบับปัจจุบันมาเป็นแนวทางในการจัดทำแผนพัฒนาท้องถิ่น และให้มีการประชุมประชาคมระดับตำบล ภายใต้ หลักพระราชรัฐ โดยการมีส่วนร่วมของประชาชนในพื้นที่ ในการร่วมคิด ร่วมทำ ร่วมตัดสินใจ ร่วมตรวจสอบ ร่วมรับ ประโยชน์ ร่วมแก้ปัญหาปรึกษาหารือแลกเปลี่ยนเรียนรู้ นำมาบรรจุในแผนพัฒนาท้องถิ่น

“แผนพัฒนาท้องถิ่น” หมายความว่า แผนพัฒนาขององค์การปกครองส่วนท้องถิ่นที่กำหนด วิสัยทัศน์ ประเด็นยุทธศาสตร์ เป้าประสงค์ ตัวชี้วัด ค่าเป้าหมาย และกลยุทธ์ โดยสอดคล้องกับแผนพัฒนาจังหวัด ยุทธศาสตร์การปกครองส่วนท้องถิ่นในเขตจังหวัด แผนพัฒนาอำเภอ แผนพัฒนาตำบล แผนพัฒนาหมู่บ้านหรือ ชุมชน อันมีลักษณะเป็นการกำหนดรายละเอียดแผนงานโครงการพัฒนา ที่จัดทำขึ้นสำหรับปีงบประมาณแต่ละปี ซึ่งมีความต่อเนื่องและเป็นแผนก้าวหน้าและให้หมายความรวมถึงการเพิ่มเติมหรือเปลี่ยนแปลงแผนพัฒนาท้องถิ่น

เทศบาลตำบลกรอกสมบูรณ์ หวังเป็นอย่างยิ่งว่าแผนพัฒนาท้องถิ่น (พ.ศ.๒๕๖๖-๒๕๗๐) แก้ไข ครั้งที่ ๑/๒๕๖๕ ฉบับนี้ จะได้ใช้เป็นกรอบในการจัดทำงบประมาณประจำปี งบประมาณรายจ่ายเพิ่มเติมและ งบประมาณจากเงินสะสม เพื่อตอบสนองความต้องการของประชาชนในเขตเทศบาลตำบลกรอกสมบูรณ์อย่างมี ประสิทธิภาพต่อไป

เทศบาลตำบลกรอกสมบูรณ์
อำเภอศรีมหาโพธิ จังหวัดปราจีนบุรี

สารบัญ

เรื่อง	หน้า
คำนำ	
ส่วนที่ ๑ สภาพทั่วไปและข้อมูลพื้นฐาน	๑-๗
๑. ด้านกายภาพ	๑
๒. ด้านการเมืองการปกครอง	๒
๓. ประชากร	๓
๔. สภาพทางสังคม	๓
๕. ระบบการบริการพื้นฐาน	๕
๖. ระบบเศรษฐกิจ	๕
๗. ศาสนา ประเพณี วัฒนธรรม	๖
๘. ทรัพยากรธรรมชาติ	๗
ส่วนที่ ๒ ยุทธศาสตร์การปกครองส่วนท้องถิ่น	๘-๓๘
๑. ความสัมพันธ์ระหว่างแผนพัฒนาระดับมหภาพ	๘
๒. ยุทธศาสตร์ขององค์กรปกครองส่วนท้องถิ่น	๒๘
๓. การวิเคราะห์เพื่อการพัฒนาท้องถิ่น	๓๒
ส่วนที่ ๓ การนำแผนพัฒนาท้องถิ่นสู่การปฏิบัติ	๓๙-๑๘๒
๑. ยุทธศาสตร์การพัฒนาและแผนงาน	๓๙
๒. บัญชีสรุปโครงการพัฒนาท้องถิ่น ฯ (แบบ ผ.๐๑)	๓๙
- รายละเอียดโครงการพัฒนา (แบบ ผ.๐๒)	๔๒
- บัญชีครุภัณฑ์ (แบบ ผ.๐๓)	๑๗๓
ส่วนที่ ๔ การติดตามและประเมินผล	๑๘๓-๑๙๓
๑. การติดตามและประเมินยุทธศาสตร์	๑๘๓
๒. การติดตามและประเมินผลโครงการ	๑๘๗
๓. สรุปผลการพัฒนาท้องถิ่น	๑๙๑
๔. ข้อเสนอแนะในการจัดทำแผนพัฒนาท้องถิ่นในอนาคต	๑๙๒

ภาคผนวก

สำเนาประกาศเทศบาลตำบลกรอกสมบูรณ์
เรื่อง แผนพัฒนาท้องถิ่น (พ.ศ.๒๕๖๖-๒๕๗๐) แก้ไข ครั้งที่๑/๒๕๖๕ เทศบาลตำบลกรอกสมบูรณ์

ส่วนที่ ๑

สภาพทั่วไปและข้อมูลพื้นฐาน

แผนพัฒนาท้องถิ่น (พ.ศ. ๒๕๖๖-๒๕๗๐) เทศบาลตำบลกรอกสมบูรณ์

ส่วนที่ ๑ สภาพทั่วไปและข้อมูลพื้นฐาน

๑. ด้านกายภาพ

๑.๑ ที่ตั้งของหมู่บ้านหรือชุมชนหรือตำบล

เทศบาลตำบลกรอกสมบูรณ์ แต่เดิมเรียกว่า “บ้านกรอกด้วน” ตั้งอยู่ที่ หมู่ที่ ๑๐ ตำบลท่าตูม อำเภอสรีมหาโพธิ จังหวัดปราจีนบุรี โดยมีนายจ้อย เหมือนสอน เป็นผู้ใหญ่บ้านและเมื่อครบวาระ นายประสิทธิ์ เหมือนสอน ได้รับการแต่งตั้งให้เป็นผู้ใหญ่บ้าน ได้ทำการแยกบ้านกรอกด้วนออกจากตำบลท่าตูมและตั้งเป็น ตำบลกรอกสมบูรณ์ โดยมีนายประสิทธิ์ เหมือนสอน ดำรงตำแหน่งกำนันในขณะนั้น นายประสิทธิ์ เหมือนสอน ได้วางรากฐานการดำเนินงานในรูปแบบของสุขาภิบาลเอาไว้ จึงได้ประกาศจัดตั้งเป็นสุขาภิบาลกรอกสมบูรณ์ เมื่อวันที่ ๒๒ เมษายน ๒๕๓๕ ต่อมาได้รับการยกฐานะจากสุขาภิบาล เป็นเทศบาลตำบลกรอกสมบูรณ์ เมื่อวันที่ ๒๕ พฤษภาคม ๒๕๔๒ ปัจจุบันตั้งอยู่ที่ ๕๗๙ หมู่ ๑ ตำบลกรอกสมบูรณ์ อำเภอสรีมหาโพธิ จังหวัดปราจีนบุรี

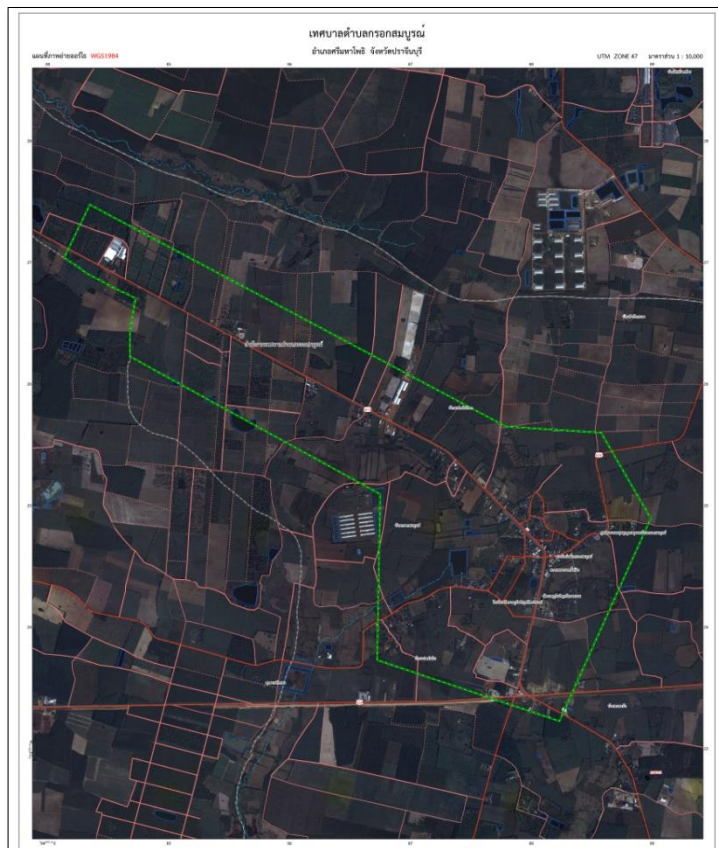

แผนที่เทศบาลตำบลกรอกสมบูรณ์ อำเภอสรีมหาโพธิ จังหวัดปราจีนบุรี

๑.๒ ลักษณะภูมิประเทศ

ลักษณะภูมิประเทศเป็นที่ราบสูง พื้นที่ทางด้านตะวันออกเป็นที่เนินสูง ส่วนพื้นที่ทางด้านทิศตะวันตกเป็นที่ราบลุ่มเหมาะแก่การเกษตรกรรม โดยเฉพาะการทำสวนผลไม้ การปลูกมันสำปะหลัง บริเวณที่ราบซึ่งเหมาะแก่การเพาะปลูก ได้แก่ ที่ราบบริเวณลุ่มแม่น้ำปราจีนบุรี

๑.๓ ลักษณะภูมิอากาศ

ลักษณะภูมิอากาศ อยู่ภายใต้อิทธิพลของมรสุมที่พัดปกคลุมประเทศไทย ๒ ชนิด คือ มรสุมตะวันออกเฉียงเหนือซึ่งลมนี้พัดพาความหนาวเย็นมาจากประเทศจีนมาสู่ประเทศไทยในช่วงฤดูหนาว อิทธิพลของลมนี้จะทำให้จังหวัดปราจีนบุรีประสบกับสภาวะอากาศหนาวเย็นและแห้งแล้ง ตั้งแต่ประมาณกลางเดือนตุลาคมถึงกลางเดือนกุมภาพันธ์ กับมรสุมตะวันตกเฉียงใต้ซึ่งพัดปกคลุมในฤดูฝนประมาณกลางเดือนพฤษภาคมถึงกลางเดือนตุลาคม ซึ่งทำให้มีฝนและอากาศชุ่มชื้น เมื่อพิจารณาตามลักษณะลมฟ้าอากาศ สามารถแบ่งฤดูกาลได้เป็น ๓ ฤดูกาล ดังนี้

ฤดูหนาว เริ่มตั้งแต่กลางเดือนตุลาคมถึงเดือนกุมภาพันธ์ ซึ่งเป็นช่วงของมรสุมตะวันออกเฉียงเหนือ บริเวณความกดอากาศสูงจากประเทศจีนที่มีคุณสมบัติเย็นและแห้งจะแผ่ลงมาปกคลุมประเทศไทยในช่วงนี้ ทำให้มีอากาศหนาวเย็นโดยทั่วไป อย่างไรก็ตามฤดูหนาวของจังหวัดปราจีนบุรีอาจช้ากว่าบริเวณภาคเหนือและภาคตะวันออกเฉียงเหนือ โดยเริ่มมีอากาศหนาวประมาณกลางเดือนพฤศจิกายนเป็นต้นไป

ฤดูร้อน เริ่มเมื่อมรสุมตะวันออกเฉียงเหนือสิ้นสุดลงคือประมาณกลางเดือนกุมภาพันธ์และสิ้นสุดประมาณเดือนพฤษภาคม ในระยะนี้จะมีหย่อมความกดอากาศต่ำเนื่องจากความร้อนปกคลุมประเทศไทยตอนบน ทำให้มีอากาศร้อนอบอ้าวทั่วไป โดยเฉพาะเดือนเมษายนเป็นเดือนที่มีอากาศร้อนจัดที่สุดในรอบปี

ฤดูฝน เริ่มประมาณกลางเดือนพฤษภาคมถึงกลางเดือนตุลาคม เป็นช่วงที่มรสุมตะวันตกเฉียงใต้พัดปกคลุมประเทศไทย ประกอบกับร่องความกดอากาศต่ำที่พาดผ่านบริเวณภาคใต้ของประเทศไทยจะเลื่อนขึ้นมาพาดผ่านประเทศตอนบน ทำให้มีฝนตกชุกขึ้นตั้งแต่กลางเดือนพฤษภาคม เป็นต้นไป

๑.๔ ลักษณะของดิน

ลักษณะของดินเป็นดินร่วน

๒. ด้านการเมือง/การปกครอง

๒.๑ เขตการปกครอง

เทศบาลตำบลกรอกสมบูรณ์ มีพื้นที่การปกครองทั้งหมด ๑๒ ตารางกิโลเมตร หรือประมาณ ๗,๕๐๐ ไร่ โดยรับผิดชอบพื้นที่ หมู่ที่ ๑ (บางส่วน) ตำบลกรอกสมบูรณ์ แบ่งการปกครองออกเป็น ๘ ชุมชน ดังนี้

- ชุมชนย่อยที่ ๑ ชุมชนโคกวัดพัฒนา
- ชุมชนย่อยที่ ๒ ชุมชนวันรุ่ง
- ชุมชนย่อยที่ ๓ ชุมชนแปลงไผ่ในชัยพัฒนา
- ชุมชนย่อยที่ ๔ ชุมชนแปลงไผ่ทองพัฒนา
- ชุมชนย่อยที่ ๕ ชุมชนรวมช่างพัฒนา
- ชุมชนย่อยที่ ๖ ชุมชนอนามัย
- ชุมชนย่อยที่ ๗ ชุมชนหน้าตลาด
- ชุมชนย่อยที่ ๘ ชุมชนอำนวยการสุข

๒.๒ การเลือกตั้ง

เทศบาลตำบลกรอกสมบูรณ์แบ่งเขตการเลือกตั้งเป็น ๒ เขต คือ

- เขตเลือกตั้งที่ ๑ แบ่งหน่วยเลือกตั้งออกเป็น ๒ หน่วย
- เขตเลือกตั้งที่ ๒ แบ่งหน่วยเลือกตั้งออกเป็น ๒ หน่วย

มีนายกเทศมนตรี จำนวน ๑ คน และสมาชิกสภาเทศบาล จำนวน ๑๒ คน ซึ่งมาจากการเลือกตั้ง เมื่อวันที่ ๒๘ มีนาคม ๒๕๖๔

๓. ด้านประชากร

๓.๑ ข้อมูลเกี่ยวกับจำนวนประชากร (ข้อมูลเปรียบเทียบย้อนหลัง ๓-๕ ปี และคาดการณ์ในอนาคต)

เทศบาลตำบลกรอกสมบูรณ์ มีประชากรทั้งสิ้น ๓,๔๙๘ คน โดยมีจำนวนครัวเรือน ๑,๒๘๒ ครัวเรือน ข้อมูล ณ เดือน กันยายน พ.ศ. ๒๕๖๔

จำนวนประชากรของเทศบาลตำบลกรอกสมบูรณ์ (เปรียบเทียบย้อนหลัง ๕ ปี)				
ปี พ.ศ.	เพศชาย	เพศหญิง	รวม	หมายเหตุ
๒๕๖๐	๑,๗๓๗	๑,๗๓๙	๓,๔๗๖	
๒๕๖๑	๑,๗๔๕	๑,๗๔๘	๓,๔๙๓	
๒๕๖๒	๑,๗๓๖	๑,๗๕๕	๓,๔๙๑	
๒๕๖๓	๑,๗๒๔	๑,๗๕๖	๓,๔๘๐	
๒๕๖๔	๑,๗๓๔	๑,๗๖๔	๓,๔๙๘	

๓.๒ ช่วงอายุและจำนวนประชากร

ช่วงอายุ (ปี)	เพศชาย	เพศหญิง	รวม	หมายเหตุ
๐ - ๑๐	๒๗๘	๒๘๘	๕๖๖	
๑๑ - ๒๐	๒๖๓	๒๓๖	๔๙๙	
๒๐ - ๓๐	๒๕๑	๒๗๔	๕๒๕	
๓๑ - ๔๐	๓๒๘	๓๑๐	๖๓๘	
๔๑ - ๕๐	๒๘๖	๒๖๘	๕๕๔	
๕๑ - ๖๐	๑๕๔	๑๘๒	๓๓๖	
๖๑ - ๗๐	๙๔	๑๑๔	๒๐๘	
๗๑ - ๘๐	๔๘	๕๔	๑๐๒	
๘๑ - ๙๐	๒๕	๒๙	๕๔	
๙๑ - ๑๐๐	๗	๙	๑๖	
รวม	๑,๗๓๔	๑,๗๖๔	๓,๔๙๘	

๔. ด้านสภาพทางสังคม

๔.๑ การศึกษา

เทศบาลตำบลกรอกสมบูรณ์ มีสถานศึกษาที่อยู่เขตพื้นที่ จำนวน ๒ แห่ง คือ ศูนย์พัฒนาเด็กเล็กเทศบาลตำบลกรอกสมบูรณ์ สังกัดเทศบาลตำบลกรอกสมบูรณ์ และโรงเรียนวัดราษฎร์เจริญศรีท้าวธรรม ซึ่งเป็นสถานศึกษาที่สังกัดสำนักงานเขตพื้นที่การศึกษาประถมศึกษาจังหวัดปราจีนบุรี เขต ๑ สรุปได้ ดังนี้

ลำดับที่	สถานศึกษา	จำนวนนักเรียน			จำนวนครู	หมายเหตุ
		ชาย	หญิง	รวม		
๑	ศูนย์พัฒนาเด็กเล็กเทศบาล	๕๒	๕๕	๑๐๗	๘ คน	- ครูผู้ดูแลเด็ก ๒ อัตรา - ครูผู้ดูแลเด็ก (ว่าง) ๒ อัตรา - ผู้ดูแลเด็ก ๔ คน
๒	โรงเรียนวัดราษฎร์เจริญศรีท้าวธรรม	๓๔๔	๓๒๗	๖๗๑	๒๙ คน	

๔.๒ สาธารณสุข

เทศบาลตำบลกรอกสมบูรณ์ มีสถานบริการสาธารณสุขซึ่งเป็นสถานบริการของรัฐ จำนวน ๑ แห่ง ได้แก่ โรงพยาบาลส่งเสริมสุขภาพตำบลกรอกสมบูรณ์ มีเจ้าหน้าที่สาธารณสุข จำนวน ๕ คน

๔.๓ อาชญากรรม

เทศบาลไม่มีเหตุอาชญากรรมเกิดขึ้น แต่มีเหตุการณ์ลักขโมยทรัพย์สินประชาชน ซึ่งเทศบาลได้มีการดำเนินการป้องกันการเกิดเหตุดังกล่าว วิธีการแก้ปัญหาของเทศบาลที่สามารถดำเนินการได้ตามอำนาจหน้าที่และงบประมาณที่มีอยู่อย่างจำกัด คือการติดตั้งกล้องวงจรปิดในจุดที่เป็นที่สาธารณะ ติดตั้งสัญญาณไฟกระพริบทางแยกทางร่วมและลูกศรบอกทาง รวมทั้งได้ตั้งจุดตรวจ จุดสกัด จุดบริการ ในช่วงเทศกาลที่มีวันหยุดยาวหลายวันเพื่ออำนวยความสะดวกให้กับประชาชน แต่ปัญหาที่พบเป็นประจำคือการทะเลาะวิวาทของกลุ่มวัยรุ่น โดยเฉพาะในสถานที่จัดงานดนตรี งานมหรสพ เป็นปัญหาที่ชุมชนได้รับผลกระทบเป็นอย่างมาก การแก้ไขปัญหาคือการแจ้งเตือนให้ผู้ปกครองให้ดูแลบุตรหลานของตน ประชาสัมพันธ์ให้ทราบถึงผลกระทบ ผลเสียหายและโทษที่ได้รับจากการเกิดเหตุทะเลาะวิวาท การขอความร่วมมือไปยังผู้นำ การขอกำลังจากตำรวจ ผู้นำ อปพร. เพื่อระงับเหตุไม่ให้เกิดความรุนแรง ปัจจุบันปัญหาดังกล่าวยังเป็นปัญหาที่ปัจจุบันไม่สามารถที่จะแก้ไขได้ ทั้งที่มีการร่วมมือกันหลายฝ่าย เป็นเรื่องที่ว่าเทศบาลจะต้องหาวิธีที่จะแก้ไขปัญหาให้กับประชาชนต่อไปตามอำนาจหน้าที่ที่สามารถดำเนินการได้

๔.๔ ยาเสพติด

ปัญหายาเสพติดในชุมชนของเทศบาล จากการที่ทางสถานีตำรวจภูธรระเบาะไฟได้แจ้งให้กับเทศบาลทราบนั้น พบว่าในเขตเทศบาลมีผู้ที่ติดยาเสพติดแต่เมื่อเทียบกับพื้นที่อื่นถือว่าน้อย และยังไม่พบผู้ค้า เนื่องจากได้รับความร่วมมือกับผู้นำชุมชน ประชาชน และเทศบาลที่ช่วยสอดส่องดูแลอยู่เป็นประจำ การแก้ไขปัญหาของเทศบาลสามารถทำได้เฉพาะตามอำนาจหน้าที่เท่านั้น เช่น การณรงค์ การประชาสัมพันธ์ การแจ้งเบาะแส การฝึกอบรมให้ความรู้ ถ้านอกเหนือจากอำนาจหน้าที่ถือเป็นเรื่องของอำเภอหรือตำรวจแล้วแต่กรณี ทั้งนี้ เทศบาลก็ได้ให้ความร่วมมือมาโดยตลอด

๔.๕ การสังคมสงเคราะห์

เทศบาลตำบลกรอกสมบูรณ์ ได้ดำเนินการด้านงานสวัสดิการและสังคมสงเคราะห์ ดังนี้

- (๑) ดำเนินการจ่ายเบี้ยยังชีพให้กับผู้สูงอายุ ผู้พิการ และผู้ป่วยเอดส์
- (๒) รับลงทะเบียนและประสานโครงการเงินอุดหนุนเพื่อการเลี้ยงดูเด็กแรกเกิด
- (๓) ประสานการทำบัตรผู้พิการ
- (๔) ตั้งโครงการการจ้างนักเรียน/นักศึกษาทำงานช่วงปิดภาคเรียน
- (๕) ตั้งโครงการช่วยเหลือผู้ยากจน ยากไร้ รายได้น้อย และผู้ด้อยโอกาสไร้ที่พึ่ง
- (๖) ตั้งโครงการปรับปรุงซ่อมแซมบ้านผู้ยากไร้
- (๗) ดำเนินการโครงการที่เป็นประโยชน์ต่อผู้สูงอายุ ผู้พิการ และผู้ป่วยเอดส์
- (๘) ดำเนินการด้านการส่งเสริมอาชีพของกลุ่มอาชีพ และกลุ่มสตรีภายในเขตเทศบาล

๕. ด้านระบบบริการพื้นฐาน

๕.๑ การคมนาคมขนส่ง

เทศบาลตำบลกรอกสมบูรณ์ มีการคมนาคมทางบกที่สะดวก สามารถเดินทางติดต่อกับอำเภอต่าง ๆ ภายในจังหวัดได้สะดวก รวมทั้งการเดินทางไปยังจังหวัดต่างๆ ได้ซึ่งผ่านทางหลวงแผ่นดินสายสำคัญ ได้แก่

- ทางหลวงแผ่นดินหมายเลข ๓๐๗๙ ซึ่งเชื่อมโยงระหว่างเทศบาลตำบลกรอกสมบูรณ์กับเขตองค์การบริหารส่วนตำบลกรอกสมบูรณ์ (ตลาดคลองรัง) สภาพปัจจุบันเป็นถนนลาดยางในเขตชุมชน กว้าง ๑๗ เมตร เขตทาง ๓๐ เมตร ผิวจราจรกว้าง ๑๔ เมตร สภาพทั่วไปใช้การได้ไม่เต็มที่เท่าที่ควร เวลาฝนตกจะมีน้ำท่วมขัง ผิวจราจรเป็นหลุมบ่อ นอกจากนี้ยังมีรถสองแถววิ่งรับส่งผู้โดยสารระหว่างชุมชนจากเขตเทศบาล ไปถนนสายหลัก (ตลาดคลองรัง) ถนนสายหลัก นครราชสีมา - ชลบุรี - ระยอง

- ทางหลวงแผ่นดินหมายเลข ๓๕๙ เส้นทางระหว่างถนนสาย ๓๐๔ แยกไปจังหวัดสระแก้ว เป็นถนนลาดยางขนาด ๔ เลน ที่สามารถเดินทางได้โดยสะดวกไปถึงจังหวัดสระแก้ว-บุรีรัมย์ - จันทบุรี - ฉะเชิงเทรา ถนนภายในเขตเทศบาลที่รับผิดชอบ รวม ๖๘ สาย ความยาวทั้งสิ้น ๓๖.๙๖๑๐ กิโลเมตร เป็นถนน ค.ส.ล. ๔๖ สาย ความยาว ๑๓.๒๙ กิโลเมตร ถนนลาดยาง ๑ สาย ความยาว ๖.๙๓๕ กิโลเมตร ถนนลูกรังยาว ๒๑ สาย ความยาว ๑๘.๗๒๕ กิโลเมตร

๕.๒ การไฟฟ้า

ปัจจุบันประชาชนในเขตเทศบาลตำบลกรอกสมบูรณ์ มีไฟฟ้าใช้ทุกครัวเรือน คิดเป็น ๑๐๐ เปอร์เซ็นต์ ปัญหาคือไฟฟ้าส่องสว่างทางสาธารณะหรือพื้นที่สาธารณะยังไม่สามารถดำเนินการได้อย่างครอบคลุมทุกพื้นที่ได้ทั้งหมด เนื่องจากพื้นที่ ที่มีความต้องการให้ติดตั้งไฟฟ้าส่องสว่างนั้นยังไม่เป็นที่สาธารณะ เทศบาลจึงไม่สามารถดำเนินการได้ เช่นเดียวกับถนน การแก้ปัญหาคือ ประสานความร่วมมือกันในหลายๆ ฝ่าย เพื่อที่จะทำความเข้าใจกับประชาชนในพื้นที่และวิธีการที่จะดำเนินการแก้ไขอย่างไร ทั้งนี้เทศบาลก็ได้ตั้งงบประมาณในส่วนนี้ไว้แล้ว และได้แจ้งประชาสัมพันธ์ให้ประชาชนได้รับทราบถึงเหตุผลเพื่อที่จะได้ช่วยกันแก้ไขปัญหาให้กับชุมชน

๕.๓ การประปา

เทศบาลตำบลกรอกสมบูรณ์ มีกิจการประปาเป็นของตนเอง สามารถให้บริการได้ครอบคลุมทุกหลังคาเรือน คิดเป็น ๑๐๐ เปอร์เซ็นต์ และมีน้ำใช้ตลอดทั้งปี ปัญหาคือ มีข้อร้องเรียนเรื่องน้ำประปาขุ่นบ่อยครั้ง สาเหตุเนื่องจากเป็นท่อประปาเก่าเกิดการตกตะกอนของน้ำ และมีแหล่งน้ำดิบในการผลิต

น้ำประปาของเทศบาลเอง จำนวน ๒ แห่ง และปัจจุบันน้ำประปาของเทศบาลยังไม่สามารถที่จะผลิตเป็นน้ำประปาสำหรับบริโภคได้ ต้องใช้งบประมาณสูงมากในการดำเนินการ ปัจจุบันเทศบาลยังไม่ประสบปัญหาการขาดแคลนน้ำสามารถที่จะจัดหาน้ำดิบสำหรับผลิตประปาให้ชุมชนได้

๕.๔ โทรศัพท์

ครบทุกครัวเรือน (โทรศัพท์มือถือ)

๕.๕ ไปรษณีย์หรือการสื่อสารหรือการขนส่ง และวัสดุ ครุภัณฑ์

ตำบลกรอกสมบูนไม่มีไปรษณีย์ในเขต

๖. ด้านระบบเศรษฐกิจ

๖.๑ การเกษตร

ในเขตพื้นที่เทศบาลได้นำการปลูกมันสำปะหลัง, ปลูกข้าวโพด, ปลูกไม้ยูคาลิปตัส, และทำนา เล็กน้อย

๖.๒ การประมง

ในเขตเทศบาลไม่มีแหล่งน้ำธรรมชาติ มีเพียงสระน้ำที่ขุดไว้สำหรับอุปโภคและบริโภค จึงไม่มีการทำประมง

๖.๓ การปศุสัตว์

เทศบาลตำบลกรอกสมบูนมีฟาร์มเปิดที่อยู่ในเขตพื้นที่ จำนวน ๑ แห่ง

๖.๔ การบริการ

มีการให้บริการประชาชนในด้านต่างๆ เช่น อินเทอร์เน็ตฟรี เป็นต้น

๖.๕ การท่องเที่ยว

ในเขตเทศบาลไม่มีแหล่งท่องเที่ยว

๖.๖ อุตสาหกรรม

มีโรงงานอุตสาหกรรมขนาดใหญ่ ๒ แห่ง

๖.๗ การพาณิชย์และกลุ่มอาชีพ

- ร้านขายของชำ	จำนวน ๔๙	ร้าน
- ร้านซ่อมรถ	จำนวน ๒๓	ร้าน
- บั๊มน้ำมัน	จำนวน ๓	แห่ง
- บั๊มแก๊ส	จำนวน ๒	แห่ง
- ร้านเสริมสวย	จำนวน ๑๒	ร้าน
- ร้านกลึง	จำนวน ๓	แห่ง
- ร้านซ่อมเครื่องใช้ไฟฟ้า	จำนวน ๕	ร้าน
- ร้านค้าของเก่า	จำนวน ๒	ร้าน
- ร้านค้าวัสดุก่อสร้าง	จำนวน ๔	ร้าน
- ร้านตัดกระจก	จำนวน ๑	ร้าน
- ร้านทอง	จำนวน ๑	แห่ง

๖.๘ แรงงาน

มีแรงงานมาทำงานในโรงงานไทสุเคโน้ จำกัด ประมาณ ๘๕๐ คน

๗. ด้านศาสนา ประเพณี วัฒนธรรม

๗.๑ การนับถือศาสนา

นับถือศาสนาพุทธ

๗.๒ ประเพณีและงานประจำปี

- ประเพณีแห่เทียนเข้าพรรษา
- ประเพณีสงกรานต์
- โครงการจัดงานเฉลิมพระเกียรติสมเด็จพระนางเจ้าพระบรมราชินีนาถ
- โครงการจัดกิจกรรมเฉลิมพระเกียรติพระบาทสมเด็จพระเจ้าอยู่หัว
- งานวันเด็กแห่งชาติ
- งานประเพณีวันลอยกระทง

๗.๓ ภูมิปัญญาท้องถิ่น ภาษาถิ่น

ไม่มี

๗.๔ สินค้าพื้นเมืองและของที่ระลึก

ไม่มี

๘. ด้านทรัพยากรธรรมชาติ

๘.๑ น้ำ

ไม่มีแหล่งน้ำตามธรรมชาติ

๘.๒ ป่าไม้

ในเขตเทศบาลมีป่าไม้บริเวณเขากระท้อน และเขาน้อย

๘.๓ ภูเขา

เทศบาลตำบลกรอกสมบูรณ์ มีพื้นที่ที่เป็นภูเขา จำนวน ๒ แห่ง คือ เขาน้อย และเขากระท้อน

๘.๔ ทรัพยากรธรรมชาติที่สำคัญขององค์กรปกครองส่วนท้องถิ่น

ไม่มี

๙. ด้านอื่นๆ (ถ้ามีระบุด้วย)

-

ส่วนที่ ๒
ยุทธศาสตร์การพัฒนา
องค์กรปกครองส่วนท้องถิ่น

ส่วนที่ ๒

ยุทธศาสตร์การพัฒนากองกรปกครองส่วนท้องถิ่น

๒.๑ ความสัมพันธ์ระหว่างแผนพัฒนาระดับมหภาค

รัฐธรรมนูญแห่งราชอาณาจักรไทย มาตรา ๖๕ กำหนดให้รัฐพึงจัดให้มียุทธศาสตร์ชาติเป็นเป้าหมายการพัฒนาประเทศอย่างยั่งยืน ตามหลักธรรมาภิบาลเพื่อใช้เป็นกรอบในการจัดทำแผนต่างๆ ให้สอดคล้องและบูรณาการกันเพื่อให้เกิดเป็นพลังผลักดันร่วมกันไปสู่เป้าหมายดังกล่าว โดยให้เป็นไปตามที่กำหนดในกฎหมายว่าด้วยการจัดทำยุทธศาสตร์ชาติ และต่อมาได้มีการตราพระราชบัญญัติการจัดทำยุทธศาสตร์ชาติ พ.ศ. ๒๕๖๐ มีผลบังคับใช้เมื่อวันที่ ๑ สิงหาคม ๒๕๖๐ โดยกำหนดให้มีการแต่งตั้งคณะกรรมการยุทธศาสตร์ชาติ เพื่อรับผิดชอบในการจัดทำร่างยุทธศาสตร์ชาติ กำหนดวิธีการการมีส่วนร่วมของประชาชนในการจัดทำร่างยุทธศาสตร์ชาติ ในการติดตาม การตรวจสอบ และการประเมินผล รวมทั้งกำหนดมาตรการส่งเสริมและสนับสนุนให้ประชาชนทุกภาคส่วนดำเนินการให้สอดคล้องกับยุทธศาสตร์ชาติ

เพื่อให้เป็นไปตามที่กำหนดในพระราชบัญญัติการจัดทำ ยุทธศาสตร์ชาติ พ.ศ. ๒๕๖๐ คณะกรรมการยุทธศาสตร์ชาติได้แต่งตั้งคณะกรรมการจัดทำยุทธศาสตร์ชาติด้านต่างๆ รวม ๖ คณะอันประกอบด้วย คณะกรรมการจัดทำยุทธศาสตร์ชาติด้านความมั่นคง คณะกรรมการจัดทำยุทธศาสตร์ชาติด้านการสร้างความสามารถในการแข่งขัน คณะกรรมการจัดทำยุทธศาสตร์ชาติด้านการพัฒนาและเสริมสร้างศักยภาพทรัพยากรมนุษย์ คณะกรรมการจัดทำยุทธศาสตร์ชาติด้านการสร้างโอกาสและความเสมอภาคทางสังคม คณะกรรมการจัดทำยุทธศาสตร์ชาติด้านการสร้างการเติบโตบนคุณภาพชีวิตที่เป็นมิตรต่อสิ่งแวดล้อม และคณะกรรมการจัดทำยุทธศาสตร์ชาติด้านการปรับสมดุลและพัฒนาระบบการบริหารจัดการภาครัฐ เพื่อรับผิดชอบในการดำเนินการจัดทำร่างยุทธศาสตร์ชาติให้เป็นไปตามหลักเกณฑ์ วิธีการ และเงื่อนไขที่กำหนด ตลอดจนได้จัดให้มีการรับฟังความคิดเห็นของประชาชนและหน่วยงานของรัฐที่เกี่ยวข้องอย่างกว้างขวางเพื่อประกอบการพิจารณาจัดทำร่างยุทธศาสตร์ชาติตามที่กฎหมายกำหนดแล้ว

๒.๑.๑ แผนยุทธศาสตร์ชาติ ๒๐ ปี

ยุทธศาสตร์ชาติ ๒๐ ปี (พ.ศ. ๒๕๖๑-๒๕๘๐) เป็นยุทธศาสตร์ชาติฉบับแรกของประเทศไทยตามรัฐธรรมนูญแห่งราชอาณาจักรไทย ซึ่งจะต้องนำไปสู่การปฏิบัติเพื่อให้ประเทศไทยบรรลุวิสัยทัศน์ “ประเทศไทยมีความมั่นคง มั่งคั่ง ยั่งยืน เป็นประเทศพัฒนาแล้ว ด้วยการพัฒนาตามหลักปรัชญาของเศรษฐกิจพอเพียง” ภายในช่วงเวลาดังกล่าว เพื่อความสุขของคนไทยทุกคน

วิสัยทัศน์ประเทศไทย ๒๕๘๐

“ประเทศไทยมีความมั่นคง มั่งคั่ง ยั่งยืน เป็นประเทศพัฒนาแล้ว ด้วยการพัฒนาตามหลักปรัชญาของเศรษฐกิจพอเพียง”

ภาพรวมสถานการณ์ภายในและภายนอกประเทศ

ภายในประเทศ

๑. ความเหลื่อมล้ำในมิติต่างๆ ส่งผลต่อการสร้างความสามัคคีในสังคม และเป็นข้อจำกัดต่อการยกระดับศักยภาพทุนมนุษย์
๒. โครงสร้างประชากรเข้าสู่สังคมผู้สูงอายุอย่างสมบูรณ์ วัยเด็กและวัยทำงานลดลง ประชากรทุกช่วงวัยมีปัญหาเชิงคุณภาพ

๓. เศรษฐกิจไทยได้รับความท้าทายจากการเป็นสังคมสูงวัย และการแข่งขันจากประเทศเพื่อนบ้าน
๔. ข้อจำกัดด้านทรัพยากรธรรมชาติและแรงงาน ส่งผลต่อต้นทุนการผลิตและความเป็นอยู่ของประชาชน
๕. ความอ่อนแอของการบริหารราชการแผ่นดินจำเป็นต้องปฏิรูประบบราชการและการเมือง เพื่อให้เกิดการบริหารราชการที่ดี

ภายนอกประเทศ

๑. กระแสโลกาภิวัตน์ การเคลื่อนย้ายเสรีของคน เงินทุน ข่าวสาร เทคโนโลยี สินค้าและบริการ
๒. ศูนย์รวมอำนาจทางเศรษฐกิจย้ายมาเอเชีย การรวมกลุ่มของเศรษฐกิจในภูมิภาค
๓. การแข่งขันแรงงานและเงินทุน จากการเข้าสู่สังคมผู้สูงอายุของโลก
๔. การเปลี่ยนแปลงของเทคโนโลยีส่งผลต่อภาคธุรกิจและการใช้ชีวิตของประชาชน
๕. ภาวะโลกร้อนและสภาวะภูมิอากาศที่ผันผวน ก่อให้เกิดภัยธรรมชาติที่ทวีความรุนแรงมากขึ้น เป็นแรงกดดันให้มีการผลิตและการบริโภคที่เป็นมิตรต่อสิ่งแวดล้อม
๖. น้ำมันมีปริมาณลดลง ราคาแพงขึ้น และการผลิตพืชพลังงานทดแทนส่งผลต่อ ความมั่นคงทางอาหารของโลก
๗. ความเป็นเมืองที่เติบโตอย่างต่อเนื่องภายใต้ข้อจำกัดและกฎเกณฑ์การใช้พื้นที่และความเป็นมิตรต่อสิ่งแวดล้อม
๘. หลักบริหารจัดการที่ดี ระบอบประชาธิปไตย และสิทธิมนุษยชนมีความเข้มข้นมากขึ้น

เป้าหมายการพัฒนาประเทศในภาพรวม

“ประเทศชาติมั่นคง ประชาชนมีความสุข เศรษฐกิจพัฒนาอย่างต่อเนื่อง สังคมเป็นธรรม ฐานทรัพยากรธรรมชาติยั่งยืน” โดยยกระดับศักยภาพของประเทศในหลากหลายมิติ พัฒนาคมนในทุกมิติและในทุกช่วงวัยให้เป็นคนดี เก่ง และมีคุณภาพ สร้างโอกาสและความเสมอภาคทางสังคม สร้างการเติบโตบนคุณภาพชีวิตที่เป็นมิตรกับสิ่งแวดล้อม และมีภาครัฐของประชาชนเพื่อประชาชนและประโยชน์ส่วนรวม โดยการประเมินผลการพัฒนาตามยุทธศาสตร์ชาติ ประกอบด้วย

๑. ความอยู่ดีมีสุขของคนไทยและสังคมไทย
๒. การพัฒนาเศรษฐกิจและการกระจายรายได้
๓. การพัฒนาทรัพยากรมนุษย์ของประเทศ
๔. ความเท่าเทียมและความเสมอภาคของสังคม
๕. ความหลากหลายทางชีวภาพ คุณภาพสิ่งแวดล้อม และความยั่งยืนของทรัพยากรธรรมชาติ
๖. ประสิทธิภาพการบริหารจัดการและการเข้าถึงการให้บริการของภาครัฐ

การพัฒนาตามยุทธศาสตร์ชาติ

ยุทธศาสตร์ที่ ๑ ด้านความมั่นคง

ตัวชี้วัดเป้าหมาย

- ตัวชี้วัดที่ ๑ ความสุขของประชากรชาวไทย
- ตัวชี้วัดที่ ๒ ความมั่นคงปลอดภัยของประเทศ
- ตัวชี้วัดที่ ๓ ความพร้อมของกองทัพ หน่วยงานด้านความมั่นคง และการมีส่วนร่วมของภาครัฐ ภาคเอกชน และภาคประชาชนในการป้องกันและแก้ไขปัญหาความมั่นคง
- ตัวชี้วัดที่ ๔ บทบาทและการยอมรับในด้านความมั่นคงของประเทศไทยในประชาคมระหว่างประเทศ
- ตัวชี้วัดที่ ๕ ประสิทธิภาพการบริหารจัดการความมั่นคงแบบองค์รวม

ประเด็นยุทธศาสตร์

๑. การรักษาความสงบภายในประเทศ

- พัฒนาและเสริมสร้างคนในทุกภาคส่วนให้มีความเข้มแข็ง มีความพร้อม ตระหนักในเรื่องความมั่นคง และมีส่วนร่วมในการแก้ไขปัญหา และมีส่วนร่วมในการแก้ปัญหา
- พัฒนาและเสริมสร้างความจงรักภักดีต่อสถาบันหลักของชาติ สร้างการเมืองในระบอบประชาธิปไตยที่มีเสถียรภาพ
- พัฒนาและเสริมสร้างการเมืองในระบอบประชาธิปไตยอันมีพระมหากษัตริย์ทรงเป็นประมุขที่มีเสถียรภาพและมีธรรมาภิบาล เห็นแก่ประโยชน์ของประเทศชาติมากกว่าประโยชน์ส่วนตน
- พัฒนาและเสริมสร้างกลไกที่สามารถป้องกันและขจัดสาเหตุของประเด็นปัญหาความมั่นคงที่สำคัญ

๒. ป้องกันและแก้ไขปัญหาที่มีผลกระทบต่อความมั่นคง

- แก้ไขปัญหาความมั่นคงในปัจจุบัน
- ติดตาม ฝ้าระวัง ป้องกัน และแก้ไขปัญหาที่อาจอุบัติขึ้นใหม่
- สร้างความปลอดภัยและความสันติสุขอย่างถาวรในพื้นที่จังหวัดชายแดนภาคใต้
- รักษาความมั่นคงและผลประโยชน์ทางทรัพยากรธรรมชาติและสิ่งแวดล้อมทั้งทางบกและทางทะเล

๓. พัฒนาศักยภาพของประเทศให้พร้อมเผชิญภัยคุกคามที่กระทบต่อความมั่นคงของชาติ

- พัฒนาระบบงานข่าวกรองแห่งชาติแบบบูรณาการอย่างมีประสิทธิภาพ
- พัฒนาและฝึกพลั้งอำนาจแห่งชาติ กองทัพและหน่วยงานความมั่นคง รวมทั้งภาครัฐและภาคประชาชน ให้พร้อมป้องกันและรักษาอธิปไตยของประเทศ และเผชิญกับภัยคุกคามได้ทุกมิติทุกรูปแบบและทุกระดับ

- พัฒนาระบบเตรียมพร้อมแห่งชาติและการบริหารจัดการภัยคุกคามให้มีประสิทธิภาพ

๔. บูรณาการความร่วมมือด้านความมั่นคงกับอาเซียนและนานาชาติ รวมถึงองค์กรภาครัฐ

และมีใช้ภาครัฐ

- เสริมสร้างและรักษาคุณภาพสภาวะแวดล้อมระหว่างประเทศ
- เสริมสร้างและธำรงไว้ซึ่งสันติภาพและความมั่นคงของภูมิภาค
- ร่วมมือทางการพัฒนากับประเทศเพื่อนบ้าน ภูมิภาค โลก รวมถึงองค์กรภาครัฐและที่มีใช้ภาครัฐ

มีใช้ภาครัฐ

๕. พัฒนากลไกการบริหารจัดการความมั่นคงแบบบูรณาการ

- พัฒนากลไกให้พร้อมสำหรับการติดตาม ฝ้าระวัง แจ้งเตือน ป้องกัน และแก้ไขปัญหาความมั่นคงแบบองค์รวมอย่างเป็นรูปธรรม
- บริหารจัดการความมั่นคงให้เอื้ออำนวยต่อการพัฒนาประเทศในมิติอื่น ๆ
- พัฒนากลไกและองค์กรขับเคลื่อนยุทธศาสตร์ชาติด้านความมั่นคง

ยุทธศาสตร์ที่ ๒ ยุทธศาสตร์ด้านการสร้างความสามารถในการแข่งขัน

ตัวชี้วัดเป้าหมาย

- ตัวชี้วัดที่ ๑ รายได้ประชาชาติ การขยายตัวของผลิตภัณฑ์มวลรวมภายในประเทศและการกระจายรายได้
- ตัวชี้วัดที่ ๒ ผลผลิตภาพการผลิตของประเทศ ทั้งในปัจจุบันการผลิตและแรงงาน
- ตัวชี้วัดที่ ๓ การลงทุนเพื่อการวิจัยและการพัฒนา

ตัวชี้วัดที่ ๔ ความสามารถในการแข่งขันของประเทศ

ประเด็นยุทธศาสตร์

๑. การเกษตรสร้างมูลค่า

- เกษตรอัตลักษณ์พื้นถิ่น ส่งเสริมการนำอัตลักษณ์พื้นถิ่นและภูมิปัญญาท้องถิ่นของไทย มาเป็นผลิตภัณฑ์การเกษตร

- เกษตรปลอดภัย ให้ความรู้ สนับสนุนกลไกตลาด เปลี่ยนผ่านสู่เกษตรอินทรีย์
- เกษตรชีวภาพ ผลิตภัณฑ์มูลค่าสูงจากฐานเกษตรกรรม ฐานทรัพยากรชีวภาพ
- เกษตรแปรรูป เพิ่มมูลค่าในผลิตภัณฑ์และสินค้าเกษตรพรีเมียม
- เกษตรอัจฉริยะ นำเทคโนโลยีและนวัตกรรมมาประยุกต์ใช้ในการพัฒนา

๒. อุตสาหกรรมและการบริการแห่งอนาคต

- อุตสาหกรรมชีวภาพ
- อุตสาหกรรมและบริการการแพทย์ครบวงจร
- อุตสาหกรรมและบริการดิจิทัล ข้อมูล และปัญญาประดิษฐ์
- อุตสาหกรรมและบริการขนส่งและโลจิสติกส์
- อุตสาหกรรมความมั่นคงของประเทศ

๓. สร้างความหลากหลายด้านการท่องเที่ยว

- ท่องเที่ยวเชิงสร้างสรรค์และวัฒนธรรม
- ท่องเที่ยวเชิงธุรกิจ
- ท่องเที่ยวเชิงสุขภาพ ความงามและการแพทย์แผนไทย
- ท่องเที่ยวเชื่อมโยงภูมิภาค

๔. โครงสร้างพื้นฐานเชื่อมโยงไทย เชื่อมโลก

- การเชื่อมโยงโครงข่ายคมนาคมไร้รอยต่อ
- การสร้างและพัฒนาเขตเศรษฐกิจพิเศษ
- การเพิ่มพื้นที่และเมืองเศรษฐกิจ
- การพัฒนาโครงสร้างพื้นฐานเทคโนโลยีสมัยใหม่
- การรักษาและเสริมสร้างเสถียรภาพทางเศรษฐกิจมหภาค

๕. พัฒนาเศรษฐกิจบนพื้นฐานผู้ประกอบการยุคใหม่

- การสร้างผู้ประกอบการอัจฉริยะ
- การสร้างโอกาสเข้าถึงบริการทางการเงิน
- การสร้างโอกาสเข้าถึงตลาด
- การสร้างโอกาสเข้าถึงข้อมูล
- การปรับบทบาทและโอกาสการเข้าถึงบริการภาครัฐ

ยุทธศาสตร์ที่ ๓ ด้านการพัฒนาและเสริมสร้างศักยภาพทรัพยากรมนุษย์

ตัวชี้วัดเป้าหมาย

ตัวชี้วัดที่ ๑ การพัฒนาคุณภาพชีวิต สุขภาวะ และความเป็นอยู่ที่ดีของคนไทย

ตัวชี้วัดที่ ๒ ผลสัมฤทธิ์ทางการศึกษาและการเรียนรู้ตลอดชีวิต

ตัวชี้วัดที่ ๓ การพัฒนาสังคมและครอบครัวไทย

ประเด็นยุทธศาสตร์

๑. ปรับเปลี่ยนค่านิยมและวัฒนธรรม

- การปลูกฝังค่านิยมและวัฒนธรรมผ่านการเลี้ยงดูในครอบครัว
- การบูรณาการเรื่องความซื่อสัตย์ วินัย คุณธรรม จริยธรรม ในการจัดการเรียนการสอนใน

สถานศึกษา

- การสร้างความเข้มแข็งในสถาบันทางศาสนา
- การปลูกฝังค่านิยมและวัฒนธรรมโดยใช้ชุมชนเป็นฐาน
- การสร้างค่านิยมและวัฒนธรรมที่พึงประสงค์จากภาคธุรกิจ
- การใช้สื่อและสื่อสารมวลชนในการปลูกฝังค่านิยมและวัฒนธรรมของคนในสังคม
- การส่งเสริมให้คนไทยมีจิตสาธารณะและมีความรับผิดชอบต่อส่วนรวม

๒. พัฒนาศักยภาพคนตลอดช่วงชีวิต

- ช่วงการตั้งครรภ์/ปฐมวัย
- ช่วงวัยเรียน/วัยรุ่น
- ช่วงวัยแรงงาน
- ช่วงวัยผู้สูงอายุ

๓. ปฏิรูปกระบวนการเรียนรู้ที่ตอบสนองต่อการเปลี่ยนแปลงในศตวรรษที่ ๒๑

- การปรับเปลี่ยนระบบการเรียนรู้ให้เอื้อต่อการพัฒนาทักษะสำหรับศตวรรษที่ ๒๑
- การเปลี่ยนโฉมบทบาท ‘ครู’ ให้เป็นครูยุคใหม่
- การเพิ่มประสิทธิภาพระบบบริหารจัดการศึกษาในทุกกระดับ ทุกประเภท
- การพัฒนาระบบการเรียนรู้ตลอดชีวิต
- การสร้างความตื่นตัวให้คนไทยตระหนักถึงบทบาท ความรับผิดชอบ และการวางตำแหน่ง

ของประเทศไทยในภูมิภาคเอเชียอาคเนย์และประชาคมโลก

- การวางพื้นฐานระบบรองรับการเรียนรู้โดยใช้ดิจิทัลแพลตฟอร์ม
- การสร้างระบบการศึกษาเพื่อเป็นเลิศทางวิชาการระดับนานาชาติ

๔. ตระหนักถึงพหุปัญญาของมนุษย์ที่หลากหลาย

- การพัฒนาและส่งเสริมพหุปัญญาผ่านครอบครัว ระบบสถานศึกษาสภาพแวดล้อม รวมทั้งสื่อ
- การสร้างเส้นทางอาชีพ สภาพแวดล้อมการทำงาน และระบบสนับสนุน

ที่เหมาะสม สำหรับผู้มีความสามารถพิเศษผ่านกลไกต่าง ๆ

- การดึงดูดกลุ่มผู้เชี่ยวชาญต่างชาติและคนไทยที่มีความสามารถในต่างประเทศให้มาสร้าง และพัฒนาเทคโนโลยีและนวัตกรรมให้กับประเทศ

๕. เสริมสร้างให้คนไทยมีสุขภาวะที่ดี

- การสร้างความรอบรู้ด้านสุขภาวะ
- การป้องกันและควบคุมปัจจัยเสี่ยงที่คุกคามสุขภาวะ
- การสร้างสภาพแวดล้อมที่เอื้อต่อการมีสุขภาวะที่ดี
- การพัฒนาระบบบริการสุขภาพที่ทันสมัยสนับสนุนการสร้างสุขภาวะที่ดี
- การส่งเสริมให้ชุมชนเป็นฐานในการสร้างสุขภาวะที่ดีในทุกพื้นที่

๖. สร้างสภาพแวดล้อมที่เอื้อต่อการพัฒนาและเสริมสร้างศักยภาพทรัพยากรมนุษย์

- การสร้างความอยู่ดีมีสุขของครอบครัวไทย
- การส่งเสริมบทบาทการมีส่วนร่วมของภาครัฐ ภาคเอกชน องค์กรปกครองส่วนท้องถิ่น

ครอบครัวและชุมชนในการพัฒนาทรัพยากรมนุษย์

- การปลูกฝังและพัฒนาทักษะนอกห้องเรียน
- การพัฒนาระบบฐานข้อมูลเพื่อการพัฒนาทรัพยากรมนุษย์

๗. เสริมสร้างศักยภาพการกีฬาในการสร้างคุณค่าทางสังคมและพัฒนาประเทศ

- การส่งเสริมการออกกำลังกาย และกีฬาขั้นพื้นฐานให้กลายเป็นวิถีชีวิต
- การส่งเสริมให้ประชาชนมีส่วนร่วมในกิจกรรมออกกำลังกาย กีฬาและนันทนาการ
- การส่งเสริมการกีฬาเพื่อความเป็นเลิศและต่อยอดสู่ระดับอาชีพ
- การพัฒนาบุคลากรด้านกีฬาและนันทนาการเพื่อรองรับการเติบโตของอุตสาหกรรมกีฬา

ยุทธศาสตร์ที่ ๔ ด้านการสร้างโอกาสและความเสมอภาคทางสังคม

ตัวชี้วัดเป้าหมาย

ตัวชี้วัดที่ ๑ ความแตกต่างของรายได้และการเข้าถึงบริการภาครัฐระหว่างกลุ่มประชากร

ตัวชี้วัดที่ ๒ ความก้าวหน้าของการพัฒนาคน

ตัวชี้วัดที่ ๓ ความก้าวหน้าในการพัฒนาจังหวัดในการเป็นศูนย์กลางความเจริญทางเศรษฐกิจ

สังคม และเทคโนโลยี

ตัวชี้วัดที่ ๔ คุณภาพชีวิตของประชากรสูงอายุ

ประเด็นยุทธศาสตร์

๑. การลดความเหลื่อมล้ำ สร้างความเป็นธรรมในทุกมิติ

- ปรับโครงสร้างเศรษฐกิจฐานราก
- ปฏิรูประบบภาษีและการคุ้มครองผู้บริโภค
- กระจายการถือครองที่ดินและการเข้าถึงทรัพยากร
- เพิ่มผลิตภาพและคุ้มครองแรงงานไทย ให้เป็นแรงงานฝีมือที่มีคุณภาพและความริเริ่ม

สร้างสรรค์ มีความปลอดภัยในการทำงาน

- สร้างหลักประกันทางสังคมที่ครอบคลุมและเหมาะสมกับคนทุกช่วงวัย ทุกเพศภาวะและทุก

กลุ่ม

- ลงทุนทางสังคมแบบมุ่งเป้าเพื่อช่วยเหลือกลุ่มคนยากจนและกลุ่มผู้ด้อยโอกาสโดยตรง
- สร้างความเป็นธรรมในการเข้าถึงบริการสาธารณสุข และการศึกษา โดยเฉพาะสำหรับผู้มี

รายได้น้อยและกลุ่มผู้ด้อยโอกาส

- สร้างความเป็นธรรมในการเข้าถึงกระบวนการยุติธรรมอย่างทั่วถึง

๒. การกระจายศูนย์กลางความเจริญทางเศรษฐกิจ สังคมและเทคโนโลยี

- พัฒนาศูนย์กลางความเจริญทางเศรษฐกิจ สังคมและเทคโนโลยีในภูมิภาค
- กำหนดแผนพัฒนาเศรษฐกิจและสังคมของแต่ละกลุ่มจังหวัดในมิติต่าง ๆ
- จัดระบบเมืองที่เอื้อต่อการสร้างชีวิตและสังคมที่มีคุณภาพและปลอดภัยให้สามารถ

ตอบสนองต่อสังคมสูงวัยและแนวโน้มของการขยายตัวของเมืองในอนาคต

- ปรับโครงสร้างและแก้ไขกฎหมายระเบียบบริหารราชการแผ่นดิน เพื่อวางระบบและ

กลไกการบริหารงานในระดับภาค กลุ่มจังหวัด

- สนับสนุนการพัฒนาพื้นที่บนฐานข้อมูลความรู้ เทคโนโลยีและนวัตกรรม
- พัฒนากำลังแรงงานในพื้นที่

๓. การเสริมสร้างพลังทางสังคม

- สร้างสังคมเข้มแข็งที่แบ่งปัน ไม่ทอดทิ้งกัน และมีคุณธรรม
- การรองรับสังคมสูงวัยอย่างมีคุณภาพ

ภาคประชาชน

- สนับสนุนความร่วมมือระหว่างภาครัฐ ภาคเอกชน ภาควิชาการ ภาคประชาสังคมและภาคประชาชน
- ส่งเสริมความเสมอภาคทางเพศและบทบาทของสตรีในการสร้างสรรค์สังคม
- สนับสนุนการพัฒนาบนฐานทุนทางสังคมและวัฒนธรรม
- สนับสนุนการพัฒนาเทคโนโลยีสารสนเทศและสื่อสร้างสรรค์ เพื่อรองรับสังคมยุคดิจิทัล

๔. การเพิ่มขีดความสามารถของชุมชนท้องถิ่นในการพัฒนาการพึ่งตนเองและการจัดการ

ตนเอง

- ส่งเสริมการปรับพฤติกรรมในระดับครัวเรือน ให้มีขีดความสามารถในการจัดการวางแผนชีวิต สุขภาพ ครอบครัว การเงินและอาชีพ
- เสริมสร้างศักยภาพของชุมชนในการพึ่งตนเองและการพึ่งพากันเอง
- สร้างการมีส่วนร่วมของภาคส่วนต่าง ๆ เพื่อสร้างประชาธิปไตยชุมชน
- สร้างภูมิคุ้มกันทางปัญญาให้กับชุมชน

ยุทธศาสตร์ ๕ ด้านการสร้างการเติบโตบนคุณภาพชีวิตที่เป็นมิตรต่อสิ่งแวดล้อม

ตัวชี้วัดเป้าหมาย

- ตัวชี้วัดที่ ๑ การเติบโตที่เป็นมิตรกับสิ่งแวดล้อม
- ตัวชี้วัดที่ ๒ สภาพแวดล้อมและทรัพยากรธรรมชาติที่เสื่อมโทรมได้รับการฟื้นฟู
- ตัวชี้วัดที่ ๓ พื้นที่สีเขียวที่เป็นมิตรกับสิ่งแวดล้อม
- ตัวชี้วัดที่ ๔ ปริมาณก๊าซเรือนกระจก มูลค่าเศรษฐกิจฐานชีวภาพ

ประเด็นยุทธศาสตร์

๑. สร้างการเติบโตอย่างยั่งยืนบนสังคมเศรษฐกิจสีเขียว

- เพิ่มมูลค่าของเศรษฐกิจฐานชีวภาพให้สอดคล้องกับยุทธศาสตร์ด้านการสร้างความสามารถในการแข่งขัน

- อนุรักษ์และฟื้นฟูความหลากหลายทางชีวภาพในและนอกถิ่นกำเนิด
- อนุรักษ์และฟื้นฟูแม่น้ำลำคลองและแหล่งน้ำธรรมชาติทั่วประเทศ
- รักษาและเพิ่มพื้นที่สีเขียวที่เป็นมิตรกับสิ่งแวดล้อม
- ส่งเสริมการบริโภคและการผลิตที่ยั่งยืน

๒. สร้างการเติบโตอย่างยั่งยืนบนสังคมเศรษฐกิจภาคทะเล

- เพิ่มมูลค่าของเศรษฐกิจฐานชีวภาพทางทะเล
- ปรับปรุง ฟื้นฟู และสร้างใหม่ทรัพยากรทางทะเลและชายฝั่งทั้งระบบ
- ฟื้นฟูชายหาดที่เป็นแหล่งท่องเที่ยว ชายฝั่งทะเลได้รับการป้องกันและแก้ไขทั้งระบบ และมีนโยบายการจัดการชายฝั่งแบบบูรณาการอย่างเป็นองค์รวม

- พัฒนาและเพิ่มสัดส่วนกิจกรรมทางทะเลที่เป็นมิตรต่อสิ่งแวดล้อม

๓. สร้างการเติบโตอย่างยั่งยืน บนสังคมเศรษฐกิจที่เป็นมิตรต่อสภาพภูมิอากาศ

- ลดการปล่อยก๊าซเรือนกระจก
- มีการปรับตัวเพื่อลดความสูญเสียและเสียหายจากภัยธรรมชาติและผลกระทบที่เกี่ยวข้องกับการเปลี่ยนแปลงสภาพภูมิอากาศ

- มุ่งเป้าสู่การลงทุนที่เป็นมิตรต่อสภาพภูมิอากาศในการพัฒนาโครงสร้างพื้นฐานของภาครัฐและภาคเอกชน

- พัฒนาและสร้างระบบรับมือปรับตัวต่อโรคอุบัติใหม่และโรคอุบัติซ้ำที่เกิดจากการเปลี่ยนแปลงภูมิอากาศ

๔. พัฒนาพื้นที่เมือง ชนบท เกษตรกรรมและอุตสาหกรรมเชิงนิเวศ มุ่งเน้นความเป็นเมือง

ที่เติบโต

- จัดทำแผนผังภูมินิเวศเพื่อการพัฒนาเมือง ชนบท พื้นที่เกษตรกรรมและอุตสาหกรรม รวมถึงพื้นที่อนุรักษ์ตามศักยภาพและความเหมาะสมทางภูมินิเวศอย่างเป็นเอกภาพ

- พัฒนาพื้นที่เมือง ชนบท เกษตรกรรม และ อุตสาหกรรมเชิงนิเวศ ที่มีการบริหารจัดการตามแผนผังภูมินิเวศอย่างยั่งยืน

- จัดการมลพิษที่มีผลกระทบต่อสิ่งแวดล้อม และสารเคมีในภาคเกษตรทั้งระบบ ให้เป็นไปตามมาตรฐานสากลและค่ามาตรฐานสากล

- สงวนรักษา อนุรักษ์ พื้นฟู และพัฒนาทรัพยากรธรรมชาติ มรดกทางสถาปัตยกรรมและศิลปวัฒนธรรม อัตลักษณ์ และวิถีชีวิตพื้นถิ่นบนฐานธรรมชาติ และฐานวัฒนธรรมอย่างยั่งยืน

- พัฒนาเครือข่ายองค์กรพัฒนาเมืองและชุมชน รวมทั้งกลุ่มอาสาสมัคร ด้วยกลไกการมีส่วนร่วมของทุกภาคส่วนในท้องถิ่น

๕. พัฒนาความมั่นคงทางน้ำ พลังงาน และเกษตรที่เป็นมิตรต่อสิ่งแวดล้อม

- พัฒนาการจัดการน้ำเชิงลุ่มน้ำทั้งระบบเพื่อเพิ่มความมั่นคงด้านน้ำของประเทศ

- เพิ่มผลิตภาพของน้ำทั้งระบบ ในการใช้น้ำอย่างประหยัด คุ้มค่า และสร้างมูลค่าเพิ่มจากการใช้น้ำ ให้ทัดเทียมกับระดับสากล

- พัฒนาความมั่นคงพลังงานของประเทศ และส่งเสริมการใช้พลังงานที่เป็นมิตรต่อสิ่งแวดล้อม

- เพิ่มประสิทธิภาพการใช้พลังงานโดยลดความเข้มข้นของการใช้พลังงาน

- พัฒนาความมั่นคงด้านการเกษตรและอาหารของประเทศและชุมชน ในมิติปริมาณ

คุณภาพ ราคาและการเข้าถึงอาหาร

- เสริมสร้างระบบสาธารณสุขและอนามัยสิ่งแวดล้อม และยกระดับความสามารถในการป้องกันโรคอุบัติใหม่และอุบัติซ้ำ

๖. ยกระดับกระบวนการเพื่อกำหนดอนาคตประเทศไทย

ไทย

- พัฒนาเครื่องมือ กลไกและระบบยุติธรรม และระบบประชาธิปไตยสิ่งแวดล้อม

- จัดโครงสร้างเชิงสถาบันเพื่อจัดการประเด็นร่วม ด้านการบริหารจัดการทรัพยากรธรรมชาติและสิ่งแวดล้อมที่สำคัญ

- พัฒนาและดำเนินโครงการที่ยกระดับกระบวนการเพื่อกำหนดอนาคตประเทศไทย ด้านทรัพยากร ธรรมชาติ สิ่งแวดล้อมและวัฒนธรรมบนหลักของการมีส่วนร่วมและธรรมาภิบาล

ยุทธศาสตร์ ๖ ด้านการปรับสมดุลและพัฒนากระบวนการบริหารจัดการภาครัฐ

ตัวชี้วัดเป้าหมาย

ตัวชี้วัดที่ ๑ ระดับความพึงพอใจของประชาชนต่อการให้บริการสาธารณะของภาครัฐ

ตัวชี้วัดที่ ๒ ประสิทธิภาพของการบริการภาครัฐ

ตัวชี้วัดที่ ๓ ระดับความโปร่งใส การทุจริต ประพฤติมิชอบ

ตัวชี้วัดที่ ๔ ความเสมอภาคในกระบวนการยุติธรรม

ประเด็นยุทธศาสตร์

๑. ภาครัฐที่ยึดประชาชนเป็นศูนย์กลาง ตอบสนองความต้องการ และให้บริการอย่างสะดวก

รวดเร็ว โปร่งใส

- การให้บริการสาธารณะของภาครัฐได้มาตรฐานสากลและเป็นระดับแนวหน้าของภูมิภาค
- ภาครัฐมีความเชื่อมโยงในการให้บริการสาธารณะต่าง ๆ ผ่านการนำเทคโนโลยีดิจิทัลมา

ประยุกต์ใช้

๒. ภาครัฐบริหารงานแบบบูรณาการโดยมียุทธศาสตร์ชาติเป็นเป้าหมายและเชื่อมโยงการ

พัฒนาในทุกระดับ ทุกประเด็น ทุกภารกิจ และทุกพื้นที่

- ให้ยุทธศาสตร์ชาติเป็นกลไกขับเคลื่อนการพัฒนาประเทศ
- ระบบการเงินการคลังประเทศสนับสนุนการขับเคลื่อนยุทธศาสตร์ชาติ
- ระบบติดตามประเมินผลที่สะท้อนการบรรลุเป้าหมายยุทธศาสตร์ชาติในทุกระดับ

๓. ภาครัฐมีขนาดเล็กลง เหมาะสมกับภารกิจ เปิดกว้าง ส่งเสริมให้ประชาชนและทุกภาคส่วน

มีส่วนร่วมในการพัฒนาประเทศ

- ภาครัฐมีขนาดที่เหมาะสม
- ทุกภาคส่วนมีส่วนร่วมในการพัฒนาประเทศ
- ส่งเสริมการกระจายอำนาจและสนับสนุนบทบาทชุมชนท้องถิ่นให้องค์กรปกครองส่วน

ท้องถิ่นเป็นหน่วยงานที่มีสมรรถนะสูง ตั้งอยู่บนหลักธรรมาภิบาล

๔. ภาครัฐมีความทันสมัย

- องค์กรภาครัฐมีความยืดหยุ่นเหมาะสมกับบริบทการพัฒนาประเทศ
- พัฒนาและปรับระบบวิธีการปฏิบัติราชการให้ทันสมัย

๕. บุคลากรภาครัฐเป็นคนดีและเก่ง ยึดหลักคุณธรรม มีจิตสำนึก มีความสามารถสูง มุ่งมั่น

และเป็นมืออาชีพ

- ภาครัฐมีการบริหารกำลังคนที่มีความคล่องตัว ยึดระบบคุณธรรม
- บุคลากรภาครัฐยึดค่านิยมในการทำงานเพื่อประชาชน มีคุณธรรม และมีการพัฒนาตาม

เส้นทางความก้าวหน้าในอาชีพ

๖. ภาครัฐมีความโปร่งใส ปลอดการทุจริตและประพฤติมิชอบ ทุกภาคส่วนร่วมต่อต้านการ

ทุจริต

- ประชาชนและภาคีต่าง ๆ ในสังคมร่วมมือกันในการป้องกันการทุจริตและประพฤติมิชอบ
- บุคลากรภาครัฐยึดมั่นในหลักคุณธรรม จริยธรรมและความซื่อสัตย์สุจริต
- การปราบปรามการทุจริตประพฤติมิชอบมีประสิทธิภาพมีความเด็ดขาด เป็นธรรม และ

ตรวจสอบได้

- การบริหารจัดการการป้องกันและปราบปรามการทุจริตอย่างเป็นระบบแบบบูรณาการ

๗. กฎหมายมีความสอดคล้องเหมาะสมกับบริบทต่างๆ และมีเท่าที่จำเป็น

- ภาครัฐจัดให้มีกฎหมายที่สอดคล้องและเหมาะสมกับบริบทต่าง ๆ ที่เปลี่ยนแปลง
- มีกฎหมายเท่าที่จำเป็น
- การบังคับใช้กฎหมายอย่างมีประสิทธิภาพ

๘. กระบวนการยุติธรรมเคารพสิทธิมนุษยชนและปฏิบัติต่อประชาชนโดยเสมอ

- บุคลากรและหน่วยงานในกระบวนการยุติธรรมเคารพและยึดมั่นในหลักประชาธิปไตย เคารพ

ศักดิ์ศรีความเป็นมนุษย์ที่พึงได้รับการปฏิบัติอย่างเท่าเทียม

- ทุกหน่วยงานในกระบวนการยุติธรรมมีบทบาทเชิงรุกร่วมกันในทุกขั้นตอนของการค้นหาความจริง
- หน่วยงานในกระบวนการยุติธรรมทั้งทางแพ่ง อาญา และปกครองมีเป้าหมายและยุทธศาสตร์ร่วมกัน
- ส่งเสริมระบบยุติธรรมทางเลือก ระบบยุติธรรมชุมชน และการมีส่วนร่วมของประชาชนในกระบวนการยุติธรรม พัฒนามาตรการอื่นแทนโทษทางอาญา

ข้อ ๒.๑.๒ แผนพัฒนาเศรษฐกิจและสังคมแห่งชาติ ฉบับที่ ๑๓ (พ.ศ. ๒๕๖๖ – ๒๕๗๐)

ในการจัดทำแผนพัฒนาท้องถิ่น ต้องมีความเชื่อมโยงของยุทธศาสตร์ในภาพรวม (Strategy linkage) ความเชื่อมโยงในเชิงยุทธศาสตร์ที่เชื่อมต่อกันเพื่อให้เกิดภาพรวม (Overview) การเชื่อมโยงจากจุดหนึ่งไปจุดหนึ่งในเชิงยุทธศาสตร์ โดยสามารถนำเข้าสู่รอยต่อที่เข้าหากันได้อย่างกลมกลืนแม้ว่าจะเรียกชื่อที่แตกต่างกันก็ตาม แต่ก็สามารถเดินทางไปด้วยกันได้ ในเชิงยุทธศาสตร์เป็นการเชื่อมโยงความสัมพันธ์ระหว่างยุทธศาสตร์ระดับมหภาคกับยุทธศาสตร์ขององค์กรปกครองส่วนท้องถิ่น ได้แก่ (๑) ยุทธศาสตร์ชาติ ๒๐ ปี (๒) แผนพัฒนาเศรษฐกิจและสังคมแห่งชาติ (๓) การกำหนดเป้าหมายการพัฒนาที่ยั่งยืน (Sustainable Development Goals: SDGs) (๔) แผนพัฒนาจังหวัด/กลุ่มจังหวัด/ภาค (๕) ยุทธศาสตร์การพัฒนาขององค์กรปกครองส่วนท้องถิ่นในเขตจังหวัดและ (๖) ยุทธศาสตร์ขององค์กรปกครองส่วนท้องถิ่น การกำหนดและการวิเคราะห์ความเชื่อมโยงองค์รวมที่นำไปสู่การพัฒนาท้องถิ่นจากยุทธศาสตร์ทุกระดับ มีความสัมพันธ์หรือเชื่อมโยงกันอย่างไรเพื่อให้การพัฒนาท้องถิ่นสอดคล้องกับยุทธศาสตร์ระดับมหภาคและยุทธศาสตร์ขององค์กรปกครองส่วนท้องถิ่นประกอบด้วย (๑) วิสัยทัศน์ (๒) ยุทธศาสตร์ (๓) เป้าประสงค์ (๔) ตัวชี้วัด (๕) ค่าเป้าหมาย (๖) กลยุทธ์ และ (๗) จุดยืนทางยุทธศาสตร์ ซึ่งเทศบาลตำบลกรอกสมบุรณ์ ได้จัดทำแผนพัฒนาท้องถิ่น (พ.ศ. ๒๕๖๖ – ๒๕๗๐) ที่มีความเชื่อมโยงของยุทธศาสตร์ดังกล่าว และเชื่อมโยงกับแผนพัฒนาเศรษฐกิจและสังคมแห่งชาติ ฉบับที่ ๑๓ ด้วย โดยนำหมวดหมายในแผนพัฒนาเศรษฐกิจและสังคมแห่งชาติ ฉบับที่ ๑๓ มาจัดทำรายละเอียดที่มีความสอดคล้องหรือเชื่อมโยงกับยุทธศาสตร์ชาติ ๒๐ ปี แผนพัฒนาจังหวัด/กลุ่มจังหวัด/ภาค ยุทธศาสตร์การพัฒนาขององค์กรปกครองส่วนท้องถิ่นในเขตจังหวัด และยุทธศาสตร์องค์กรปกครองส่วนท้องถิ่น ซึ่งมีรายละเอียด ดังนี้

แผนพัฒนาเศรษฐกิจและสังคมแห่งชาติ ฉบับที่ ๑๓ (พ.ศ. ๒๕๖๖ – ๒๕๗๐) มีสถานะเป็นแผนระดับที่ ๒ ซึ่งเป็นกลไกที่สำคัญในการแปลงยุทธศาสตร์ชาติไปสู่การปฏิบัติ และใช้เป็นกรอบสำหรับการจัดทำแผนระดับที่ ๓ เพื่อให้การดำเนินงานของภาคีการพัฒนาที่เกี่ยวข้องสามารถสนับสนุนการบรรลุเป้าหมายตามยุทธศาสตร์ชาติตามกรอบระยะเวลาที่คาดหวังไว้ได้โดยพระราชบัญญัติสภาพัฒนาการเศรษฐกิจและสังคมแห่งชาติ พ.ศ. ๒๕๖๑ บัญญัติให้แผนพัฒนาเศรษฐกิจและสังคมแห่งชาติ ฉบับที่ ๑๒ มีผลบังคับใช้ถึงวันที่ ๓๐ กันยายน ๒๕๖๕ ส่งผลให้กรอบระยะเวลา ๕ ปีของแผนพัฒนาเศรษฐกิจและสังคมแห่งชาติ ฉบับที่ ๑๓ เริ่มต้น ณ วันที่ ๑ ตุลาคม ๒๕๖๕ ครอบคลุมปีงบประมาณ พ.ศ. ๒๕๖๖ – ๒๕๗๐ ซึ่งเป็นระยะ ๕ ปีที่สองของยุทธศาสตร์ชาติ ทั้งนี้ การจัดทำแผนพัฒนาฯ ฉบับที่ ๑๓ อยู่บนความตั้งใจที่จะให้แผนมีจุดเน้นและเป้าหมายของการพัฒนาที่เป็นรูปธรรม สามารถบ่งบอกทิศทางพัฒนาที่ชัดเจนที่ประเทศควรมุ่งไปในระยะ ๕ ปี ถัดไป โดยเป็นผลที่เกิดจากกระบวนการสังเคราะห์ข้อมูลอย่างรอบด้าน ทั้งสถานะของทุนในมิติต่างๆ บทเรียนของการพัฒนาที่ผ่านมา ตลอดจนการเปลี่ยนแปลงของปัจจัยและเงื่อนไขที่มีอิทธิพลต่อองค์ภาพพต่างๆ ของประเทศ รวมถึงการสนับสนุนให้ภาคีการพัฒนาทุกภาคส่วนเข้ามามีส่วนร่วมในการแลกเปลี่ยนความคิดเห็นอย่างกว้างขวางตั้งแต่นั้นขึ้นตอนการกำหนดกรอบทิศทางของแผนไปจนถึงการยกร่างแผนนอกจากนี้ การจัดทำแผนพัฒนาฯ ฉบับที่ ๑๓ ยังอยู่ในช่วงเวลาทั่วโลก รวมถึงประเทศไทยต้องเผชิญกับข้อจำกัดหลากหลายประการที่เป็นผลสืบเนื่องจากสถานการณ์การแพร่ระบาดของโควิด-๑๙ ซึ่งไม่เพียงแต่ก่อให้เกิดการเจ็บป่วยและเสียชีวิตของประชากร แต่ยังคงส่งผลให้เกิดเงื่อนไขทางเศรษฐกิจและการดำเนินชีวิตของประชาชนทุกกลุ่ม นอกจากนี้ ในระยะของแผนพัฒนาฯ ฉบับที่ ๑๓ ยังเป็นช่วงเวลาที่แนวโน้มของการพัฒนาของเทคโนโลยีอย่างก้าวกระโดด การเปลี่ยนแปลงสภาพ

ภูมิอากาศที่มีความรุนแรงเพิ่มขึ้นการเป็นสังคมสูงวัยของประเทศไทยและหลายประเทศทั่วโลก ตลอดจนการเปลี่ยนแปลงด้านภูมิรัฐศาสตร์ระหว่างประเทศ ดังนั้น การขับเคลื่อนการพัฒนาประเทศท่ามกลางกระแสแนวโน้มการเปลี่ยนแปลงดังกล่าวจึงต้องให้ความสำคัญกับการเสริมสร้างความเข้มแข็งจากภายในให้สามารถเติบโตต่อไปได้อย่างมั่นคงท่ามกลางความผันแปรที่เกิดขึ้นรอบด้าน และคำนึงถึงผลประโยชน์ของประเทศทั้งทางเศรษฐกิจ สังคม และสิ่งแวดล้อมอย่างยั่งยืน

ในการกำหนดทิศทางของแผนพัฒนาฯ ฉบับที่ ๑๓ ให้ประเทศสามารถก้าวข้ามความท้าทายต่างๆ เพื่อให้ “ประเทศไทยมีความมั่นคง มั่งคั่ง ยั่งยืน เป็นประเทศพัฒนาแล้ว ด้วยการพัฒนาตามหลักปรัชญาของเศรษฐกิจพอเพียง” ตามเจตนารมณ์ของยุทธศาสตร์ชาติ ได้อาศัยหลักการและแนวคิด ๔ ประการ ดังนี้

๑. หลักปรัชญาของเศรษฐกิจพอเพียง
๒. การสร้างความสามารถในการ
๓. เป้าหมายการพัฒนาอย่างยั่งยืนของสหประชาชาติ
๔. การพัฒนาเศรษฐกิจชีวภาพ เศรษฐกิจหมุนเวียน เศรษฐกิจสีเขียว

เพื่อถ่ายทอดเป้าหมายหลักไปสู่ภาพของการขับเคลื่อนที่ชัดเจนในลักษณะของวาระการพัฒนาที่เอื้อให้เกิดการทำงานร่วมกันของหลายหน่วยงานและหลายภาคส่วนในการผลักดันการพัฒนาเรื่องใดเรื่องหนึ่งให้เกิดผลได้อย่างเป็นรูปธรรม แผนพัฒนาฯ ฉบับที่ ๑๓ จึงได้กำหนดจุดหมายการพัฒนา จำนวน ๑๓ หมุดหมาย ซึ่งเป็นการบ่งบอกถึงสิ่งที่ประเทศไทยปรารถนาจะ “เป็น” หรือมุ่งหวังจะ “มี” เพื่อสะท้อนประเด็นการพัฒนาที่มีลำดับความสำคัญสูงต่อการพลิกโฉมประเทศไทยสู่ “สังคมก้าวหน้า เศรษฐกิจสร้างมูลค่าอย่างยั่งยืน” โดยหมุดหมายทั้ง ๑๓ ประการ แบ่งออกได้เป็น ๔ มิติ ดังนี้

๑. มิติภาคการผลิตและบริการเป้าหมาย ประกอบไปด้วย

- หมุดหมายที่ ๑** ไทยเป็นประเทศชั้นนำด้านสินค้าเกษตรและเกษตรแปรรูปมูลค่าสูง
- หมุดหมายที่ ๒** ไทยเป็นจุดหมายของการท่องเที่ยวที่เน้นคุณภาพและความยั่งยืน
- หมุดหมายที่ ๓** ไทยเป็นฐานการผลิตยานยนต์ไฟฟ้าที่สำคัญของโลก
- หมุดหมายที่ ๔** ไทยเป็นศูนย์กลางทางการแพทย์และสุขภาพมูลค่าสูง
- หมุดหมายที่ ๕** ไทยเป็นประตูการค้าการลงทุนและยุทธศาสตร์ทางโลจิสติกส์ที่สำคัญของภูมิภาค
- หมุดหมายที่ ๖** ไทยเป็นศูนย์กลางอุตสาหกรรมอิเล็กทรอนิกส์อัจฉริยะและอุตสาหกรรมดิจิทัล

ของอาเซียน

๒. มิติโอกาสและความเสมอภาคทางเศรษฐกิจและสังคม ประกอบไปด้วย

- หมุดหมายที่ ๗** ไทยมีวิสาหกิจขนาดกลางและขนาดย่อมที่เข้มแข็ง มีศักยภาพสูง และสามารถแข่งขันได้
- หมุดหมายที่ ๘** ไทยมีพื้นที่และเมืองอัจฉริยะที่น่าอยู่ ปลอดภัย เติบโตได้อย่างยั่งยืน
- หมุดหมายที่ ๙** ไทยมีความยากจนข้ามรุ่นลดลง และมีความคุ้มครองทางสังคมที่เพียงพอ

เหมาะสม

๓. มิติความยั่งยืนของทรัพยากรธรรมชาติและสิ่งแวดล้อม

- หมุดหมายที่ ๑๐** ไทยมีเศรษฐกิจหมุนเวียนและสังคมคาร์บอนต่ำ
- หมุดหมายที่ ๑๑** ไทยสามารถลดความเสี่ยงและผลกระทบจากภัยธรรมชาติและ การ

เปลี่ยนแปลงสภาพภูมิอากาศ

๔. มิติปัจจัยผลักดันการพลิกโฉมประเทศ

- หมุดหมายที่ ๑๒** ไทยมีกำลังคนสมรรถนะสูง มุ่งเรียนรู้อย่างต่อเนื่อง ตอบโจทย์การพัฒนา

แห่งอนาคต

- หมุดหมายที่ ๑๓** ไทยมีภาครัฐที่ทันสมัย มีประสิทธิภาพ และตอบโจทย์ประชาชน
- แผนพัฒนาท้องถิ่น (พ.ศ. ๒๕๖๖-๒๕๗๐) แก้ไข ครั้งที่ ๑/๒๕๖๕ เทศบาลตำบลกรอกสมบูรณ์

๓. มติความยั่งยืนของทรัพยากรธรรมชาติและสิ่งแวดล้อม

หมวดหมู่ที่ ๑๐ ไทยมีเศรษฐกิจหมุนเวียนและสังคมคาร์บอนต่ำ

หมวดหมู่ที่ ๑๑ ไทยสามารถลดความเสี่ยงและผลกระทบจากภัยธรรมชาติและการเปลี่ยนแปลง

สภาพภูมิอากาศ

๔. มติปัจจัยผลักดันการพลิกโฉมประเทศ

หมวดหมู่ที่ ๑๒ ไทยมีกำลังคนสมรรถนะสูง มุ่งเรียนรู้อย่างต่อเนื่อง ตอบโจทย์การพัฒนา

แห่งอนาคต

หมวดหมู่ที่ ๑๓ ไทยมีภาครัฐที่ทันสมัย มีประสิทธิภาพ และตอบโจทย์ประชาชน

ความเชื่อมโยงระหว่างหมวดหมู่การพัฒนากับเป้าหมายหลัก โดยหมวดหมู่การพัฒนาที่กำหนดขึ้นเป็นประเด็นที่มีลักษณะเชิงบูรณาการที่ครอบคลุมการพัฒนาตั้งแต่ในระดับต้นน้ำจนถึงปลายน้ำ และสามารถนำไปสู่ผลพัฒนาทั้งในมิติเศรษฐกิจ สังคม ทรัพยากรธรรมชาติและสิ่งแวดล้อมไปพร้อมๆ กัน ทำให้หมวดหมู่แต่ละประการสามารถสนับสนุนเป้าหมายหลักได้มากกว่าหนึ่งข้อ นอกจากนี้การพัฒนาภายใต้แต่ละหมวดหมู่ไม่ได้แยกขาดจากกัน แต่มีการสนับสนุนหรือเอื้อประโยชน์ซึ่งกันและกัน



ความเชื่อมโยงของยุทธศาสตร์ในภาพรวม

ยุทธศาสตร์ชาติ ๒๐ ปี (มี ๖ ยุทธ)

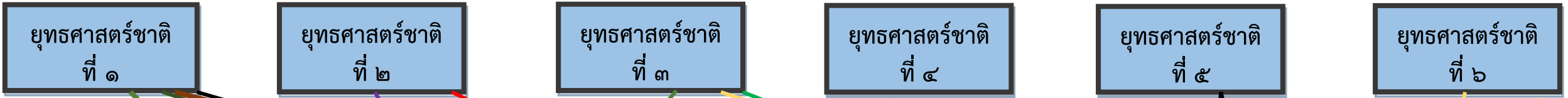

แผนพัฒนาเศรษฐกิจฉบับที่ ๑๓



แผนพัฒนาภาคตะวันออกเฉียงเหนือ

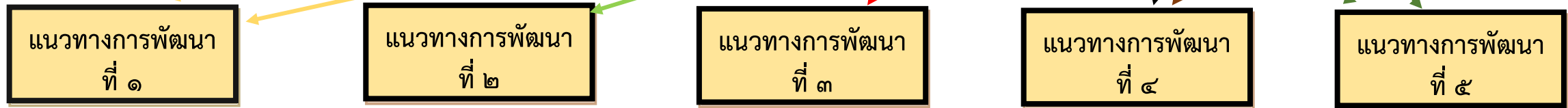

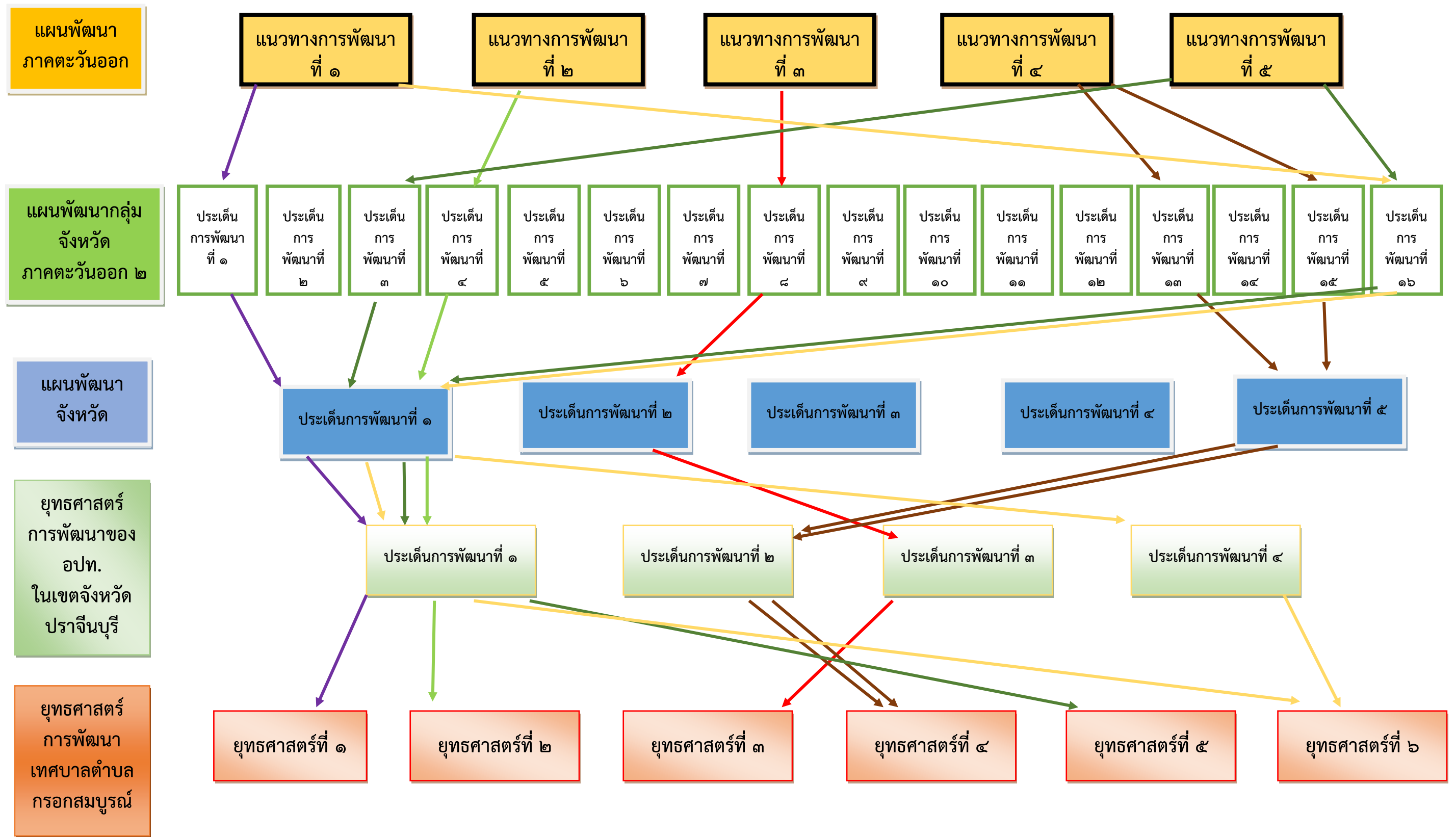

ตารางยุทธศาสตร์ต่างๆ

ยุทธศาสตร์ อปท. เทศบาลตำบล กรอกสมบурณ์ (พ.ศ.๒๕๖๖-๒๕๗๐)	ยุทธศาสตร์ อปท.ในเขต จังหวัดปราจีนบุรี (พ.ศ.๒๕๖๖-๒๕๗๐)	ยุทธศาสตร์ จังหวัดปราจีนบุรี (พ.ศ.๒๕๖๖-๒๕๗๐)	แผนพัฒนากลุ่มจังหวัด ภาคตะวันออก ๒ (พ.ศ.๒๕๖๖-๒๕๗๐)	แผนพัฒนาภาค ตะวันออก (พ.ศ.๒๕๖๖-๒๕๗๐)	แผนเศรษฐกิจ ฉบับที่ ๑๓ (พ.ศ.๒๕๖๖-๒๕๗๐)	ยุทธศาสตร์ชาติ ๒๐ ปี (พ.ศ.๒๕๖๑-๒๕๘๐)
ยุทธศาสตร์ที่ ๑ การพัฒนา ด้านโครงสร้างพื้นฐาน	ประเด็นการพัฒนาที่ ๑ พัฒนาคุณภาพชีวิต ทุนทางสังคมให้ชุมชน เข้มแข็ง	ประเด็นการพัฒนาที่ ๑ สังคมที่มีคุณภาพ เป็นเมือง แห่งความสุข ประชาชนมี คุณภาพชีวิตที่ดี ดำรงชีวิต ตามหลักปรัชญาเศรษฐกิจ พอเพียง	ประเด็นการพัฒนาที่ ๑ ส่งเสริมและพัฒนาการ ท่องเที่ยวให้ได้มาตรฐาน เพื่อสนับสนุนการท่องเที่ยว เชิงนิเวศ วิถีชีวิตชุมชนและ วัฒนธรรม	แนวทางการพัฒนาที่ ๑พัฒนา อุตสาหกรรมที่เป็นมิตรต่อ สิ่งแวดล้อมและเป็นกำลังหลักใน การขับเคลื่อนเศรษฐกิจของภาค ตะวันออกอย่างยั่งยืน โดยเน้นการ ใช้เทคโนโลยีและนวัตกรรมสมัยใหม่ สีเขียว ผลិតกำลังคนให้มีศักยภาพ และเพิ่มขีดความสามารถของ ผู้ประกอบการรายย่อย	หมวดหมู่ที่ ๕ ไทยเป็น ประตูการค้าการลงทุนและ ยุทธศาสตร์ทางโลจิสติกส์ที่ สำคัญของภูมิภาค	ยุทธศาสตร์ ที่ ๒ ด้านการ สร้างความสามารถในการ แข่งขัน
ยุทธศาสตร์ที่ ๒ การพัฒนา ด้านการศึกษา ศาสนา วัฒนธรรม ประเพณีและ กีฬา	ประเด็นการพัฒนาที่ ๑ พัฒนาคุณภาพชีวิต ทุนทางสังคมให้ชุมชน เข้มแข็ง	ประเด็นการพัฒนาที่ ๑ สังคมที่มีคุณภาพ เป็นเมือง แห่งความสุข ประชาชนมี คุณภาพชีวิตที่ดี ดำรงชีวิต ตามหลักปรัชญาเศรษฐกิจ พอเพียง	ประเด็นการพัฒนาที่ ๔ สร้างหลักประกันให้ทุกคน มีการศึกษาที่มีคุณภาพเท่า เทียมและสนับสนุนโอกาส ในการเรียนรู้ตลอดชีวิต	แนวทางการพัฒนาที่ ๒พัฒนาการ เกษตรคุณภาพและผลตอบแทนสูง เชื่อมโยงการผลิตอาหารปลอดภัย การผลิตพลังงานทดแทน และพืช สมุนไพรทางการแพทย์ โดยมุ่งเน้น การพัฒนาด้านการตลาด ควบคู่กับ การพัฒนาควบคู่กับการพัฒนา ระบบบริหารจัดการการผลิตที่มี ประสิทธิภาพ ด้วยการใช้	หมวดหมู่ที่ ๑๒ ไทยมี กำลังคนสมรรถนะสูง มุ่งมั่นเรียนรู้อย่างต่อเนื่อง ตอบโจทย์การพัฒนาแห่ง อนาคต	ยุทธศาสตร์ที่ ๓ ด้านการ พัฒนาและเสริมสร้าง ศักยภาพคน

ยุทธศาสตร์ อปท. เทศบาลตำบล กรอกสมบูรณ์ (พ.ศ.๒๕๖๖-๒๕๗๐)	ยุทธศาสตร์ อปท.ในเขต จังหวัดปราจีนบุรี (พ.ศ.๒๕๖๖-๒๕๗๐)	ยุทธศาสตร์ จังหวัดปราจีนบุรี (พ.ศ.๒๕๖๖-๒๕๗๐)	แผนพัฒนากลุ่มจังหวัด ภาคตะวันออก ๒ (พ.ศ.๒๕๖๖-๒๕๗๐)	แผนพัฒนาภาค ตะวันออก (พ.ศ.๒๕๖๖-๒๕๗๐)	แผนเศรษฐกิจ ฉบับที่ ๑๓ (พ.ศ.๒๕๖๖-๒๕๗๐)	ยุทธศาสตร์ชาติ ๒๐ ปี (พ.ศ.๒๕๖๑-๒๕๘๐)
				เทคโนโลยี นวัตกรรมและภูมิ ปัญญาท้องถิ่นรวมทั้งการพัฒนา พื้นที่ที่มีศักยภาพให้เป็นศูนย์กลาง การผลิตและการกระจายสินค้า เกษตร		
ยุทธศาสตร์ที่ ๓ การพัฒนา ด้านเศรษฐกิจ	ประเด็นการพัฒนาที่ ๓ ส่งเสริมเศรษฐกิจและการ ท่องเที่ยวเชิงนิเวศ เกษตร และอุตสาหกรรมก้าวหน้า	ประเด็นการพัฒนาที่ ๒ พัฒนาเศรษฐกิจและ อุตสาหกรรมปราจีนบุรีให้ เป็นมิตรต่อสิ่งแวดล้อมและ เป็นกำลังหลักในการ ขับเคลื่อนเศรษฐกิจของ ภาคตะวันออกอย่างยั่งยืน	ประเด็นการพัฒนาที่ ๘ ส่งเสริมการเติบโตทาง เศรษฐกิจที่ต่อเนื่อง และ งานที่มีคุณค่าเหมาะสม สำหรับทุกคน	แนวทางการพัฒนาที่ ๓พัฒนา เมืองและพื้นที่ชนบทให้มีความ ทันสมัยและน่าอยู่พร้อมทั้ง ยกระดับคุณภาพชีวิตของ ประชาชนในทุกช่วงวัย โดยมุ่งเน้น การพัฒนาสภาพแวดล้อมให้ เหมาะสมการเสริมสร้างความ ปลอดภัยในชีวิตและทรัพย์สิน การเสริมสร้างภูมิคุ้มกันให้กับ ประชาชนการเชื่อมโยงการ คมนาคมขนส่งอย่างไร้รอยต่อและ การพัฒนาโครงสร้างพื้นฐานที่ เหมาะสมและครบครัน	หมุดหมายที่ ๙ ไทยมีความ ยากจนข้ามรุ่นลดลงและมี ความคุ้มครองทางสังคมที่ เพียงพอและเหมาะสม	ยุทธศาสตร์ที่ ๒ ด้านการ สร้างความสามารถในการ แข่งขัน

ยุทธศาสตร์ อปท. เทศบาลตำบล กรอกสมบูรณ์ (พ.ศ.๒๕๖๖-๒๕๗๐)	ยุทธศาสตร์ อปท.ใน เขตจังหวัดปราจีนบุรี (พ.ศ.๒๕๖๖-๒๕๗๐)	ยุทธศาสตร์ จังหวัดปราจีนบุรี (พ.ศ.๒๕๖๖-๒๕๗๐)	แผนพัฒนากลุ่มจังหวัด ภาคตะวันออก ๒ (พ.ศ.๒๕๖๖-๒๕๗๐)	แผนพัฒนาภาค ตะวันออก (พ.ศ.๒๕๖๖-๒๕๗๐)	แผนเศรษฐกิจ ฉบับที่ ๑๓ (พ.ศ.๒๕๖๖-๒๕๗๐)	ยุทธศาสตร์ชาติ ๒๐ ปี (พ.ศ.๒๕๖๑-๒๕๘๐)
ยุทธศาสตร์ที่ ๔ การพัฒนา ทรัพยากรธรรมชาติและ สิ่งแวดล้อมและการป้องกัน บรรเทาสาธารณภัย	ประเด็นการพัฒนาที่ ๒ ส่งเสริมและสนับสนุน กิจกรรมด้านคุณภาพ สิ่งแวดล้อม	ประเด็นการพัฒนาที่ ๕ ทรัพยากรธรรมชาติและ สิ่งแวดล้อมมีความ สมดุลและยั่งยืนโดยการ มีส่วนร่วมของทุกภาค ส่วน	ประเด็นการพัฒนาที่ ๑๓ ปฏิบัติการอย่างเร่งด่วนเพื่อต่อสู้ กับการเปลี่ยนแปลงสภาพ ภูมิอากาศและผลกระทบที่ เกิดขึ้น ประเด็นการพัฒนาที่ ๑๕ ปกป้อง ฟื้นฟู และสนับสนุนการ ใช้ระบบนิเวศบนบกอย่างยั่งยืน จัดการป่าไม้อย่างยั่งยืน ต่อสู้กับ การกลายสภาพเป็นทะเลทราย หยุดการเสื่อมโทรมของดินและ ฟื้นฟูสภาพ หยุดการสูญเสียความ หลากหลายทางชีวภาพ	แนวทางการพัฒนาที่ ๔ รักษาและยกระดับพื้นที่ เศรษฐกิจชายแดนประเทศ กัมพูชาให้มีมูลค่าสูง มี ความมั่นคง และเป็นประตู เชื่อมโยงการค้าการลงทุน กับประเทศเพื่อนบ้านโดย มุ่งเน้นการเพิ่มมูลค่าการค้า ชายแดนและผ่านแดนการ เสริมสร้างความพร้อมด้าน โครงสร้างพื้นฐานบริเวณ จุดผ่านแดนและการเพิ่ม ประสิทธิภาพการเชื่อมโยง การค้าภายในประเทศและ ประเทศเพื่อนบ้าน	หมวดหมายที่ ๑๐ ไทยมี เศรษฐกิจหมุนเวียนและ สังคมคาร์บอนต่ำ หมวดหมายที่ ๑๑ ไทย สามารถลดความเสี่ยงและ ผลกระทบจากภัยธรรมชาติ และการเปลี่ยนแปลงสภาพ ภูมิอากาศ	ยุทธศาสตร์ที่ ๑ ด้านความ มั่นคง ยุทธศาสตร์ที่ ๕ ด้านการ สร้างการเติบโตบนคุณภาพ ชีวิตที่เป็นมิตรต่อสิ่งแวดล้อม

ยุทธศาสตร์ อปท. เทศบาลตำบล กรอกสมบูรณ์ (พ.ศ.๒๕๖๖-๒๕๗๐)	ยุทธศาสตร์ อปท.ในเขต จังหวัดปราจีนบุรี (พ.ศ.๒๕๖๖-๒๕๗๐)	ยุทธศาสตร์ จังหวัดปราจีนบุรี (พ.ศ.๒๕๖๖-๒๕๗๐)	แผนพัฒนากลุ่มจังหวัด ภาคตะวันออก ๒ (พ.ศ.๒๕๖๖-๒๕๗๐)	แผนพัฒนาภาค ตะวันออก (พ.ศ.๒๕๖๖-๒๕๗๐)	แผนเศรษฐกิจ ฉบับที่ ๑๓ (พ.ศ.๒๕๖๖-๒๕๗๐)	ยุทธศาสตร์ชาติ ๒๐ ปี (พ.ศ.๒๕๖๑-๒๕๘๐)
ยุทธศาสตร์ที่ ๕ การพัฒนา ด้านคุณภาพชีวิต สังคม และสาธารณสุข	ประเด็นการพัฒนาก่อนที่ ๑ พัฒนาคุณภาพชีวิต ทน ทางสังคมให้ชุมชนเข้มแข็ง	ประเด็นการพัฒนาก่อนที่ ๑ สังคมที่มีคุณภาพ เป็นเมือง แห่งความสุข ประชาชนมี คุณภาพชีวิตที่ดี ดำรงชีวิต ตามหลักปรัชญาเศรษฐกิจ พอเพียง	ประเด็นการพัฒนาก่อนที่ ๓ สร้างหลักประกันคุณภาพ ชีวิตที่ดีและส่งเสริมสวัสดิ ภาพสำหรับทุกคนในทุกวัย ประเด็นการพัฒนาก่อนที่ ๑๖ ส่งเสริมสังคมที่สงบสุขและ ครอบคลุมเพื่อการพัฒนา ที่ยั่งยืน	แนวทางการพัฒนาที่ ๕ เสริมสร้างความอุดมสมบูรณ์ของ ทรัพยากรธรรมชาติและคุณภาพ สิ่งแวดล้อม และการเพิ่ม ประสิทธิภาพการรับมือภัยพิบัติ ทางธรรมชาติและผลกระทบจาก การเปลี่ยนแปลงภูมิอากาศ เพื่อ สนับสนุนการพัฒนาเศรษฐกิจและ เสริมสร้างคุณภาพชีวิตของ ประชาชนอย่างยั่งยืน โดยมุ่งเน้น การใช้ประโยชน์จาก ทรัพยากรธรรมชาติอย่างรู้คุณค่า และยั่งยืนและการสร้างความ พร้อมในการป้องกันและแก้ไข ปัญหาภัยพิบัติได้อย่างเหมาะสม และทันท่วงทีด้วยการมีส่วนร่วม ของทุกภาคส่วน	หมวดหมายที่ ๔ ไทยเป็น ศูนย์กลางทางการแพทย์ และสุขภาพมูลค่าสูง หมวดหมายที่ ๙ ไทยมีความ ยากจนข้ามรุ่นลดลงและมี ความคุ้มครองทางสังคมที่ เพียงพอเหมาะสม	ยุทธศาสตร์ที่ ๑ ด้านความ มั่นคง ยุทธศาสตร์ที่ ๓ ด้านการ พัฒนาและเสริมสร้าง ศักยภาพคน ยุทธศาสตร์ที่ ๔ ด้านการ สร้างโอกาสความเสมอภาค และเท่าเทียมกันทางสังคม

(ต่อ)

๒๖

ยุทธศาสตร์ อปท. เทศบาลตำบล กรอกสมบูรณ์ (พ.ศ.๒๕๖๖-๒๕๗๐)	ยุทธศาสตร์ อปท.ในเขต จังหวัดปราจีนบุรี (พ.ศ.๒๕๖๖-๒๕๗๐)	ยุทธศาสตร์ จังหวัดปราจีนบุรี (พ.ศ.๒๕๖๖-๒๕๗๐)	แผนพัฒนากลุ่มจังหวัด ภาคตะวันออก ๒ (พ.ศ.๒๕๖๖-๒๕๗๐)	แผนพัฒนาภาค ตะวันออก (พ.ศ.๒๕๖๖-๒๕๗๐)	แผนเศรษฐกิจ ฉบับที่ ๑๓ (พ.ศ.๒๕๖๖-๒๕๗๐)	ยุทธศาสตร์ชาติ ๒๐ ปี (พ.ศ.๒๕๖๑-๒๕๘๐)
ยุทธศาสตร์ที่ ๖ การพัฒนา ด้านการบริหารงานและ การจัดการบ้านเมืองที่ดี	ประเด็นการพัฒนาที่ ๑ พัฒนาคุณภาพชีวิต ทุน ทางสังคมให้ชุมชนเข้มแข็ง ประเด็นการพัฒนาที่ ๔ พัฒนาคนให้เป็นพลเมืองที่ ดีของสังคม	ประเด็นการพัฒนาที่ ๑ สังคมที่มีคุณภาพ เป็นเมือง แห่งความสุข ประชาชนมี คุณภาพชีวิตที่ดี ดำรงชีวิต ตามหลักปรัชญาเศรษฐกิจ พอเพียง	ประเด็นการพัฒนาที่ ๑๖ ส่งเสริมสังคมที่สงบสุขและ ครอบคลุมเพื่อการพัฒนาที่ ยั่งยืน	แนวทางการพัฒนาที่ ๑ พัฒนาอุตสาหกรรมที่เป็น มิตรต่อสิ่งแวดล้อมและเป็น กำลังหลักในการขับเคลื่อน เศรษฐกิจของภาค ตะวันออกอย่างยั่งยืน โดย เน้นการใช้เทคโนโลยีและ นวัตกรรมสมัยใหม่สีเขียว ผลิตกำลังคนให้มีศักยภาพ และเพิ่มขีดความสามารถ ของผู้ประกอบการรายย่อย	หมวดหมายที่ ๑๒ ไทยมี กำลังคนสมรรถนะสูง มุ่งมั่นเรียนรู้อย่างต่อเนื่อง ตอบโจทย์การพัฒนาแห่ง อนาคต หมวดหมายที่ ๑๓ ไทยมี ภาครัฐที่ทันสมัย มี ประสิทธิภาพ และตอบ โจทย์ประชาชน	ยุทธศาสตร์ที่ ๓ ด้านการ พัฒนาและเสริมสร้าง ศักยภาพคน ยุทธศาสตร์ที่ ๖ ด้านการ ปรับสมดุลและพัฒนา ระบบการบริหารจัดการ ภาครัฐ

(ต่อ)

๒๗

ยุทธศาสตร์ อปท. เทศบาลตำบล กรอกสมบูน (พ.ศ.๒๕๖๖-๒๕๗๐)	ยุทธศาสตร์ อปท.ในเขต จังหวัดปราจีนบุรี (พ.ศ.๒๕๖๖-๒๕๗๐)	ยุทธศาสตร์ จังหวัดปราจีนบุรี (พ.ศ.๒๕๖๖-๒๕๗๐)	แผนพัฒนากลุ่มจังหวัด ภาคตะวันออก ๒ (พ.ศ.๒๕๖๖-๒๕๗๐)	แผนพัฒนาภาค ตะวันออก (พ.ศ.๒๕๖๖-๒๕๗๐)	แผนเศรษฐกิจ ฉบับที่ ๑๓ (พ.ศ.๒๕๖๖-๒๕๗๐)	ยุทธศาสตร์ชาติ ๒๐ ปี (พ.ศ.๒๕๖๑-๒๕๘๐)

๒.๒. ยุทธศาสตร์ขององค์กรปกครองส่วนท้องถิ่น

ยุทธศาสตร์ของเทศบาลตำบลรอกสมบูน

๒.๒.๑ วิสัยทัศน์

เทศบาลตำบลรอกสมบูน เป็นองค์กรหลักในการพัฒนาและแก้ไขปัญหาให้ท้องถิ่นด้วยความรวดเร็ว

โปร่งใส ตรวจสอบได้ และประชาชนมีส่วนร่วม

๒.๒.๒ ยุทธศาสตร์การพัฒนา

ยุทธศาสตร์ที่ ๑ การพัฒนาด้านโครงสร้างพื้นฐาน

เพื่อพัฒนาเทศบาลตำบลรอกสมบูน ให้เป็นเมืองน่าอยู่ด้วยการก่อสร้าง ปรับปรุง ถนน ทางเท้า ทางระบายน้ำ ไฟฟ้า ประปา ฯลฯ ให้ได้มาตรฐาน มีความปลอดภัยเหมาะสมกับการสัญจร การขนส่งและโลจิสติกส์ การบังคับใช้ผังเมืองรวม การพัฒนาแหล่งน้ำ การขุดสระน้ำ ก่อสร้างและปรับปรุงทางระบายน้ำให้ได้มาตรฐาน เพื่อการอุปโภคบริโภค การเกษตร และอุตสาหกรรม จัดบริการสาธารณะเพื่อให้ประชาชนมีคุณภาพชีวิตที่ดีขึ้น มีความปลอดภัยในชีวิตและทรัพย์สิน

เป้าประสงค์

เพื่อพัฒนาเทศบาลตำบลรอกสมบูนให้เป็นเมืองน่าอยู่ มีระบบโครงสร้างพื้นฐานที่ได้มาตรฐาน และปลอดภัย

ตัวชี้วัด

เชิงคุณภาพ : เครือข่ายโครงสร้างพื้นฐานและโลจิสติกส์ภายในเทศบาลตำบลรอกสมบูนได้รับการพัฒนาเพิ่มขึ้น

เชิงปริมาณ : ร้อยละความพึงพอใจของผู้สัญจรหรือผู้ใช้แหล่งน้ำ

กลยุทธ์/แนวทางการพัฒนา

1. ก่อสร้าง ปรับปรุง บำรุงรักษา ถนน ทางเท้า ทางระบายน้ำ ไฟฟ้า และประปา ให้ได้มาตรฐาน
2. พัฒนาแหล่งน้ำเพื่อการอุปโภคบริโภค
3. ก่อสร้าง ซ่อมแซม ปรับปรุงทรัพย์สิน ประเภทที่ดินและสิ่งก่อสร้าง

ยุทธศาสตร์ที่ 2 การพัฒนาด้านการศึกษา ศาสนา วัฒนธรรม ประเพณีและกีฬา

เพื่อสนับสนุนการพัฒนาด้านการศึกษาทั้งในระบบ นอกระบบ และการศึกษาตามอัธยาศัย ส่งเสริมให้เกิดการเรียนรู้ตลอดชีวิต เพื่อเพิ่มทักษะและประสบการณ์เหมาะสมตามวัย สนับสนุนการอนุรักษ์และทำนุบำรุงศาสนา รักษาศิลปะ โบราณสถาน จารีตประเพณี ภูมิปัญญาท้องถิ่น และวัฒนธรรมอันดีงามให้คงอยู่เป็นมรดกสืบไป

เป้าประสงค์

เพื่อส่งเสริมการพัฒนาคุณภาพการศึกษา สนับสนุนการพัฒนาศักยภาพของผู้เรียน ครู และบุคลากรทางการศึกษา สนับสนุนการอนุรักษ์ ทำนุบำรุงศาสนา ศิลปะ วัฒนธรรม จารีตประเพณี และภูมิปัญญาท้องถิ่นที่ดีงาม

เป้าประสงค์ เพื่ออนุรักษ์และสนับสนุนการบริหารจัดการทรัพยากรธรรมชาติและสิ่งแวดล้อมอย่างสมดุล และความช่วยเหลือด้านสาธารณสุข

ตัวชี้วัด

เชิงคุณภาพ : 1. ประชาชนมีความสนใจ มีความตระหนัก และมีส่วนร่วมในการอนุรักษ์ทรัพยากรธรรมชาติและสิ่งแวดล้อมเพิ่มขึ้น

2. ชุมชน อาสาสมัคร และเครือข่ายสามารถจัดการความเสี่ยงจากสาธารณสุขหรือภัยพิบัติฉุกเฉินเบื้องต้นได้ด้วยตนเอง

เชิงปริมาณ : 1. ร้อยละของกิจกรรมการรักษาสิ่งแวดล้อมเพิ่มขึ้น

2. ร้อยละความพึงพอใจของประชาชนผู้รับบริการด้านสาธารณสุข

หรือภัยพิบัติฉุกเฉิน

กลยุทธ์/แนวทางการพัฒนา

1. ส่งเสริมการรณรงค์ให้ประชาชนมีจิตสำนึกในการจัดการทรัพยากรธรรมชาติและอนุรักษ์สิ่งแวดล้อม

2. ส่งเสริมการเพิ่มพื้นที่สีเขียว และการอนุรักษ์พันธุกรรมพืช

3. สนับสนุนการป้องกันและแก้ไขปัญหาสุขภาพเสพติด ปัญหาความปลอดภัยในชีวิตและทรัพย์สิน การรักษาความสงบ และการป้องกันบรรเทาสาธารณสุข

ยุทธศาสตร์ที่ 5 การพัฒนาด้านคุณภาพชีวิต สังคม และสาธารณสุข

เพื่อพัฒนาและยกระดับคุณภาพชีวิตเด็ก คนชรา คนพิการ ผู้ด้อยโอกาส หรือประชาชน ให้ได้รับบริการสวัสดิการพื้นฐาน ส่งเสริมสุขภาพอนามัยของประชาชนให้มีสุขภาพที่ดีเหมาะสมตามวัย ส่งเสริมการพัฒนาชุมชนให้เข้มแข็ง สนับสนุนการสังคมสงเคราะห์

เป้าประสงค์ เพื่อยกระดับคุณภาพชีวิตของประชาชนให้ได้รับสิ่งจำเป็นขั้นพื้นฐาน ให้เข้าถึงบริการสาธารณสุข การสงเคราะห์

ตัวชี้วัด เชิงคุณภาพ : ประชาชนทั่วไปเข้าถึงบริการสาธารณสุขด้านสาธารณสุขและการสงเคราะห์เพิ่มขึ้น

เชิงปริมาณ : ร้อยละความพึงพอใจของประชาชนผู้ใช้บริการสาธารณสุขด้านสาธารณสุขและการสงเคราะห์เพิ่มขึ้น

กลยุทธ์/แนวทางการพัฒนา

1. พัฒนาและยกระดับคุณภาพชีวิตเด็ก คนชรา คนพิการ และผู้ด้อยโอกาส เพื่อครอบครัวและชุมชนที่เข้มแข็ง

2. พัฒนาและยกระดับการบริการสาธารณสุข และการสังคมสงเคราะห์

ยุทธศาสตร์ที่ 6 การพัฒนาด้านการบริหารงาน และการจัดการบ้านเมืองที่ดี

เพื่อบริหารและพัฒนาบุคลากรให้มีทักษะ ความรู้ความสามารถในการปฏิบัติงาน จัดทำครุภัณฑ์สำหรับให้บริการสาธารณสุขและการปฏิบัติงาน ก่อสร้าง ปรับปรุง ซ่อมแซมทรัพย์สินให้เหมาะสมตามความจำเป็น พัฒนาระบบเทคโนโลยีสารสนเทศ และระบบเครือข่ายข้อมูลที่ทันสมัย สนับสนุนประชาชนให้มีส่วนร่วมในการตรวจสอบภาครัฐตามหลักธรรมาภิบาล

เป้าประสงค์ เพื่อพัฒนาศักยภาพองค์กรให้มีการบริหารจัดการที่ดีตามหลักธรรมาภิบาล มีเทคโนโลยีที่ทันสมัย เครื่องมือเครื่องใช้เพียงพอและเหมาะสมกับการให้บริการสาธารณะ และการปฏิบัติงาน

ตัวชี้วัด เชิงคุณภาพ : เทศบาลตำบลกรอกสมบูรณ์ เป็นองค์กรที่มีศักยภาพ และสามารถบริหารจัดการให้องค์กรดีเด่นได้ตามหลักธรรมาภิบาล

เชิงปริมาณ : ร้อยละของระดับการประเมินองค์กรดีขึ้น

กลยุทธ์/แนวทางการพัฒนา

1. พัฒนาบุคลากรและการบริหารงานของเทศบาลตำบลกรอกสมบูรณ์ให้มีประสิทธิภาพ

2. พัฒนาระบบเทคโนโลยีสารสนเทศ และระบบเครือข่ายดิจิทัล

3. ก่อสร้าง ซ่อมแซม ปรับปรุงทรัพย์สิน ประเภทที่ดินและสิ่งก่อสร้าง

4. จัดหาพัสดุให้เหมาะสมและเพียงพอสำหรับการบริหารสาธารณะและการปฏิบัติงาน

๒.๒.๓ จุดยืนทางยุทธศาสตร์

๑) การพัฒนาชุมชนให้น่าอยู่มีความเข้มแข็ง โดยได้รับบริการสาธารณะด้านโครงสร้างพื้นฐานที่จำเป็นเพื่อรองรับการขยายตัวของชุมชนและเศรษฐกิจ

๒) การพัฒนาระบบการศึกษาและส่งเสริมศิลปวัฒนธรรมท้องถิ่น

๓) ส่งเสริมและพัฒนาศักยภาพคนและความเข้มแข็งของชุมชนในการพึ่งตนเอง

๔) การกำจัดขยะมูลฝอย สิ่งปฏิกูลและมลภาวะสิ่งแวดล้อมที่มีอย่างยั่งยืน

๕) การพัฒนาระบบการบริหารจัดการภาครัฐที่ดีและมีส่วนร่วมจากทุกภาคส่วน

๒.๒.๔ ความเชื่อมโยงของยุทธศาสตร์ในภาพรวม

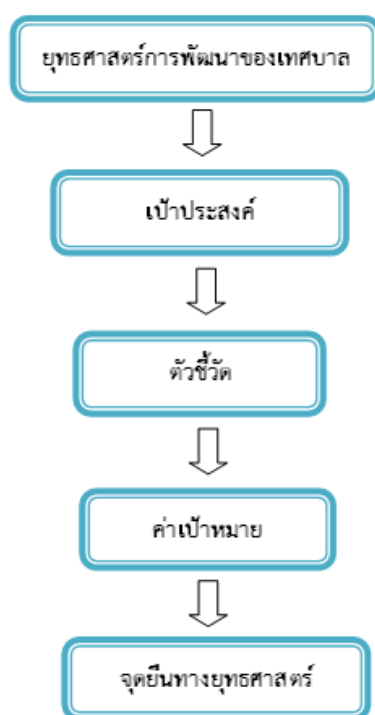

๒.๓ การวิเคราะห์เพื่อพัฒนาท้องถิ่น

๒.๓.๑ การวิเคราะห์กรอบการทำยุทธศาสตร์ขององค์กรปกครองส่วนท้องถิ่น

การจัดทำแผนพัฒนาท้องถิ่น (พ.ศ. ๒๕๖๖-๒๕๗๐) ของเทศบาลตำบลกรอกสมบูรณ์ ได้ใช้การวิเคราะห์ SWOT Analysis/Demand (Demand Analysis)/Global Demand และ Trend ปัจจุบันและสถานการณ์การเปลี่ยนแปลงที่มีผลต่อการพัฒนา อย่างน้อยต้องประกอบด้วย การวิเคราะห์ศักยภาพด้านเศรษฐกิจ ด้านสังคม ด้านการศึกษา ด้านผังเมือง ด้านเทคโนโลยี ด้านทรัพยากรธรรมชาติและสิ่งแวดล้อม

จุดแข็ง (Strength)

เทศบาลตำบลกรอกสมบูรณ์ ได้วิเคราะห์ SWOT พบว่าเทศบาลตำบลกรอกสมบูรณ์มีจุดแข็ง ดังนี้

๑. เทศบาลตำบลกรอกสมบูรณ์ เป็นองค์กรที่มีความใกล้ชิดกับประชาชนมากที่สุด สามารถแก้ไข ปัญหาและตอบสนองความต้องการของประชาชนได้อย่างแท้จริง
๒. ผู้บริหารท้องถิ่นมีวิสัยทัศน์และยึดถือแนวทางการบริหารงานตามหลักธรรมาภิบาลเป็นสำคัญ
๓. พื้นที่การปกครองในเขตเทศบาลตำบลกรอกสมบูรณ์ไม่กว้างซึ่งง่ายต่อการบริหาร
๔. ถนนภายในหมู่บ้านส่วนใหญ่เป็นถนนลาดยางและคอนกรีต ทำให้ประชาชนสัญจรไปมาและขนส่งพืชผลทางการเกษตรได้สะดวก
๕. มีศูนย์ป้องกันและบรรเทาสาธารณภัย หน่วย EMS หน่วยกู้ชีพกู้ภัย เพื่อช่วยเหลือประชาชนผู้ประสบเหตุได้ทันที
๖. ประชาชนยึดมั่นในหลักคำสอนทางศาสนา ประเพณี วัฒนธรรมและมีความรัก ความสามัคคี เป็นหนึ่งน้ำใจเดียวกัน

จุดอ่อน (Weakness)

เทศบาลตำบลกรอกสมบูรณ์ ได้วิเคราะห์ SWOT พบว่า เทศบาลตำบลกรอกสมบูรณ์มีจุดอ่อน ดังนี้

๑. เทศบาลตำบลกรอกสมบูรณ์ มีงบประมาณในการดำเนินการพัฒนาและบริหารจัดการจำนวนจำกัดไม่เพียงพอ
๒. การรวมกลุ่มองค์กรชุมชน องค์กรอาชีพในพื้นที่ ขาดความเข้มแข็ง คณะกรรมการกลุ่มชาติ การบริหารจัดการกลุ่มที่ดี
๓. ขาดแหล่งน้ำผิวดินสำหรับอุปโภคและบริโภค ตลอดปี
๔. ไม่มีแหล่งท่องเที่ยวในพื้นที่

โอกาส (Opportunity)

เทศบาลตำบลกรอกสมบูรณ์ ได้วิเคราะห์ SWOT พบว่า เทศบาลตำบลกรอกสมบูรณ์มีโอกาส ดังนี้

๑. การขอรับสนับสนุนงบประมาณกรณีเร่งด่วนและโครงการเกินศักยภาพมีหลายช่องทาง ได้แก่ จังหวัด กรมที่สังกัด และหน่วยงานอื่นที่เกี่ยวข้องเพิ่มมากขึ้น
๒. นโยบายรัฐที่เน้นการพัฒนาเศรษฐกิจตามหลักปรัชญาเศรษฐกิจพอเพียง ส่งเสริมเกษตรแนวทฤษฎีใหม่แบบผสมผสาน เพื่อแก้ไขปัญหาความยากจนและเศรษฐกิจในครัวเรือนของประชาชน กระตุ้นชุมชนพึ่งตนเอง
๓. องค์กรปกครองส่วนท้องถิ่น ได้มีการรวมกลุ่มสร้างเครือข่ายทำให้มีการติดต่อสื่อสาร ประสานงานร่วมกันและดำเนินกิจกรรม/โครงการร่วมกัน
๔. กฎหมาย/ระเบียบ เปิดโอกาสให้ประชาชนเข้ามามีส่วนร่วมในการพัฒนาท้องถิ่นมากขึ้น

อุปสรรค (Threat)

เทศบาลตำบลรอกสมบูรณ ได้วิเคราะห์ SWOT พบว่า เทศบาลตำบลรอกสมบูรณมีอุปสรรค ดังนี้

๑. การปฏิบัติงานขององค์กรปกครองส่วนท้องถิ่นต้องปฏิบัติตามกรอบอำนาจหน้าที่ กฎหมายระเบียบ ข้อบังคับที่บัญญัติไว้เท่านั้น
๒. ปัญหาทางการเมืองระดับประเทศส่งผลกระทบต่อการสนับสนุนงบประมาณการพัฒนาท้องถิ่นล่าช้า
๓. ความไม่เข้าใจอันดีระหว่างนักการเมืองทำให้ประชาชนเกิดความเปื้อนหมายและแตกแยกในสังคม
๔. ปัญหาโลกร้อน ทำให้สภาพภูมิอากาศเปลี่ยนแปลง ส่งผลกระทบต่อการค้ารังชีพและการประกอบอาชีพด้านเกษตรกรรมที่ต้องพึ่งพาธรรมชาติ

๒.๓.๒ ประเมินสถานการณ์สภาพแวดล้อมนอกที่เกี่ยวข้อง

ชื่อปัญหา	สภาพปัญหา	พื้นที่เป้าหมาย/กลุ่มเป้าหมาย	แนวโน้มในอนาคต
๑. ปัญหาด้านโครงสร้างพื้นฐาน	๑. ถนนในเขตเทศบาลและในพื้นที่การเกษตรยังมีสภาพเป็นหลุมบ่อ ยากต่อการสัญจรและการขนส่งพืชผลทางการเกษตร	ถนนในเขตเทศบาลที่เป็นจุดเสี่ยง	- การขยายตัวของชุมชนในเขตเทศบาลและปริมาณการจราจรที่มากขึ้นจึงมีความจำเป็นต้องพัฒนาเส้นทางคมนาคมอย่างเป็นระบบ
	๒. ไฟฟ้าสาธารณะยังไม่เพียงพอ สำหรับจุดที่มีความจำเป็นและจุดเสี่ยงต่าง ๆ	จุดล่อแหลม/จุดเสี่ยงภัย	- ปัญหาความไม่ปลอดภัยในชีวิตและทรัพย์สินนับวันยิ่งรุนแรงขึ้น การติดตั้งไฟฟ้าสาธารณะจะสามารถลดปัญหาได้ระดับหนึ่ง
๒. ปัญหาด้านสาธารณสุขและสังคม	๑. ประชาชนยังขาดความรู้และความเข้าใจในการป้องกันโรคระบาดต่างๆ ทำให้ยากต่อการป้องกัน	ชุมชนในเขตเทศบาล	- ความเจริญของโลกทำให้ชีวิตประจำวันเปลี่ยนแปลง การวางแผนชีวิตที่ดีจะทำอยู่รอดในสังคม
	๒. ประชาชนยังขาดความสนใจในการรักษาสุขภาพ และปัญหาด้านสุขอนามัย	ชุมชนในเขตเทศบาล	- สภาพอากาศและสภาพสังคมที่เปลี่ยนแปลงไปมีแนวโน้มที่จะก่อให้เกิดปัญหาด้านสุขภาพของคนในชุมชนมากขึ้น
	๓. การแพร่ระบาดของยาเสพติด ยังคงมีอยู่ในสังคม เนื่องจากขาดความต่อเนื่องในการปราบปรามและป้องกัน	ชุมชนในเขตเทศบาล	- มีการพัฒนาวิธีการขนส่งยาเสพติดรูปแบบใหม่ ทำให้ยากต่อการป้องกันและสกัดกั้น วิธีที่จะบรรเทาปัญหาได้ก็คือการสร้างภูมิคุ้มกันทางสังคม โดยเน้นที่สถาบันครอบครัว
	๔. ปัญหาที่เกิดจากภัยธรรมชาติเป็นปัญหาที่สร้างความเสียหายทางเศรษฐกิจ ชีวิตและทรัพย์สิน นับวันจะยิ่งรุนแรงขึ้น การเตรียมความพร้อมเสมอ จะช่วยลดความสูญเสียลงได้ในระดับหนึ่ง	ชุมชนในเขตเทศบาล	- ปรากฏการณ์ทางธรรมชาติ ทำให้สภาวะอากาศฤดูกาลของโลกเปลี่ยนแปลง เกิดภัยธรรมชาติที่มีความรุนแรงมากขึ้นเรื่อยๆ

ชื่อปัญหา	สภาพปัญหา	พื้นที่เป้าหมาย/กลุ่มเป้าหมาย	แนวโจมตีอนาคต
๓. ปัญหาด้านแหล่งน้ำ	๑. ขาดระบบบริหารจัดการน้ำที่ดี เนื่องจากในฤดูแล้งจะประสบปัญหาการขาดแคลนน้ำ	พื้นที่ที่ประสบปัญหาในเขตเทศบาล	- การสร้างระบบบริหารจัดการน้ำ ถือว่าเป็นการเตรียมรับมือกับปัญหาขาดแคลนน้ำและปัญหาน้ำท่วมได้ดีที่สุด ไม่ว่าจะเป็นการสร้างที่กักเก็บน้ำ การขุดสระน้ำใหม่และการขุดลอกสระน้ำ การขุดเจาะบ่อบาดาล ซ่อมบ่อบาดาล
	๒. ขาดแหล่งน้ำเพื่อการอุปโภค-บริโภคที่สะอาดและเพียงพอ	ชุมชนในเขตเทศบาล	- น้ำเพื่อการอุปโภคและบริโภค เป็นปัจจัยที่สำคัญในการดำรงชีวิต ท้องถิ่นต้องดูแลจัดหาให้เพียงพอต่อการขยายตัวของชุมชน
๔. ปัญหาด้านเศรษฐกิจและความยากจน	๑. ขาดอาชีพเสริมนอกฤดูการทำเกษตร ทำให้ขาดโอกาสที่จะพัฒนาและสร้างรายได้ให้กับครัวเรือนหรือชุมชน	ชุมชนในเขตเทศบาล	- สภาพอากาศ ฤดูกาลที่เปลี่ยนแปลงไป การพึ่งพาการเกษตรตามฤดูกาลอย่างเดียว ไม่เพียงพอที่จะสร้างชุมชนเข้มแข็ง
	๒. การขาดการรวมกลุ่มเพื่อประกอบอาชีพ ซึ่งกลุ่มนับว่าเป็นพลังสำคัญในระบบเศรษฐกิจของชุมชน เนื่องจากไม่มีตลาดที่จะจำหน่ายหรือแหล่งรับซื้อ	ชุมชนในเขตเทศบาล	- ระบบการผลิตแบบกลุ่มจะช่วยให้ สามารถแข่งขันกับคู่แข่งได้ดีกว่า ทั้งด้านต้นทุน แรงงาน และผลผลิต
	๓. การขาดความสนใจและความกระตือรือร้น จริงจังจริงจัง ของประชาชนในพื้นที่เองในการเอาใจใส่หรือสนใจกับโครงการช่วยเหลือของภาครัฐทำให้โครงการที่รัฐส่งเสริมไม่ประสบความสำเร็จ	ชุมชนในเขตเทศบาล	- โครงการส่งเสริมต่างๆ ที่รัฐจัดให้กับชุมชน จะประสบความสำเร็จมากหรือน้อย ขึ้นอยู่กับความร่วมมือ ร่วมใจ ทัศนคติของแต่ละชุมชน
	๔. การขาดเงินทุนประกอบอาชีพ ประชาชนส่วนใหญ่ยังอยู่ในฐานะที่ขาดแคลนทุนทรัพย์ในการลงทุน	ชุมชนในเขตเทศบาล	- การส่งเสริมให้ระบบเศรษฐกิจฐานรากเข้มแข็งจะทำให้เศรษฐกิจของประเทศเข้มแข็งและยั่งยืน

ชื่อปัญหา	สภาพปัญหา	พื้นที่เป้าหมาย/กลุ่มเป้าหมาย	แนวโน้มในอนาคต
๕. ปัญหาด้าน การศึกษา การศาสนา วัฒนธรรม ท้องถิ่น การกีฬา และนันทนาการ	๑. การศึกษาในระดับก่อนวัยเรียน ยังขาดมาตรฐานในด้านการบริหารจัดการ	ศูนย์พัฒนาเด็กเล็กเทศบาลตำบลกรอกสมบูรณ์	- การบริหารจัดการอย่างมีมาตรฐานในทุกด้าน เป็นสิ่งที่จำเป็นและสำคัญต่อพัฒนาการเรียนรู้ของเด็ก ว่าจะมีความรู้ก้าวไกล เท่าทันต่อโลกเพียงใด
	๒. ประชาชนยังขาดแหล่งเรียนรู้ที่เป็นการศึกษาตามอัธยาศัย หรือการศึกษานอกระบบ ทำให้ยังมีความรู้ที่ล้าหลัง ไม่ทันเหตุการณ์บ้านเมือง	เทศบาลตำบลกรอกสมบูรณ์	- การศึกษาไม่มีที่สิ้นสุด การศึกษานอกระบบจะเป็นอีกแนวทางหนึ่งในการสร้างกระบวนการคิดและการเรียนรู้ในชุมชน ทำให้เกิดการค้นพบศักยภาพของตนเองและของชุมชนท้องถิ่น
	๓. การเสื่อมศีลธรรมทางศาสนาของคนทำให้ไม่มีที่ยึดเหนี่ยวจิตใจ ส่งผลให้เกิดปัญหาสังคมตามมา	ชุมชนในเขตเทศบาล	- วัฒนธรรมเข้ามาครอบงำสังคม ทำให้เกิดความวุ่นวายในสังคม สมควรที่จะส่งเสริมให้เกิดศีลธรรมโดยใช้ศาสนาเป็นเครื่องยึดเหนี่ยวจิตใจ
	๔. วัฒนธรรมท้องถิ่นอันดีงามภูมิปัญญาชาวบ้าน เริ่มสูญหายเนื่องจากไม่ได้รับความสนใจจากเยาวชนรุ่นหลัง	ชุมชนในเขตเทศบาล	- วัฒนธรรมที่สั่งสมมาแต่โบราณจนเป็นเอกลักษณ์ของแต่ละท้องถิ่นจะสูญหายไปหากไม่มีการดำรงรักษาไว้
	๕. ประชาชนในพื้นที่ขาดการตื่นตัวในการเล่นกีฬาเพื่อสุขภาพและความเป็นเลิศ	ชุมชนในเขตเทศบาล	- การกีฬาจะพัฒนาเข้าสู่ระบบอาชีพมากขึ้น การเล่นกีฬาในอนาคตจะสามารถยึดเป็นอาชีพได้ นอกจากนี้การกีฬาจะสามารถสร้างสุขภาพที่ดีและกระบวนการมีส่วนร่วมซึ่งเป็นพื้นฐานต่อกระบวนการพัฒนาชุมชน ดังนั้น จึงสมควรที่จะมีการสนับสนุนการเล่นกีฬาในทุกรูปแบบให้กับประชาชนในเขตพื้นที่ในทุกเพศและทุกวัย

ชื่อปัญหา	สภาพปัญหา	พื้นที่เป้าหมาย/กลุ่มเป้าหมาย	แนวแก้ไขในอนาคต
๖. ปัญหาด้านการเมืองการบริหารและการพัฒนาบุคลากรท้องถิ่น	๑. ประชาชนยังขาดกระบวนการเรียนรู้ด้านการเมืองการปกครอง ทำให้กระบวนการตรวจสอบทางการเมืองยังอ่อนแอ	ชุมชนในเขตเทศบาล	- การปกครองระบอบประชาธิปไตย เป็นการปกครองโดยประชาชน เพื่อประชาชน ดังนั้นการพัฒนาองค์ความรู้ด้านการเมืองการปกครองจะทำให้สังคมเกิดความสมดุล
	๒. ประชาชนยังขาดความสนใจ ในด้านการมีส่วนร่วม ด้านการเมืองการปกครอง และการบริหารหรือพัฒนาท้องถิ่นทำให้การดำเนินการเป็นเพียงการแก้ไขปัญหาของบุคคลบางกลุ่ม	ชุมชนในเขตเทศบาล	- การพัฒนาและการแก้ปัญหาหรือ การวางแผนกำหนดทิศทางการพัฒนาท้องถิ่นในอนาคต จำเป็นอย่างยิ่งที่ต้องอาศัยความร่วมมือจากทุกฝ่าย
	๓. ประชาชนไม่เข้าใจระบบบริหารงานของเทศบาลทำให้เกิดความเข้าใจผิดในการติดต่อประสานงานอยู่บ่อยครั้ง	ชุมชนในเขตเทศบาล	- เทศบาลเป็นหน่วยงานที่ใกล้ชิดกับประชาชนและนับวันภารกิจจะเพิ่มมากขึ้น ดังนั้นการสร้าง ความเข้าใจกับประชาชนจึงเป็นสิ่งสำคัญ
	๔. ข้าราชการหรือพนักงาน ต้องปรับปรุงกระบวนการทำงาน ให้สามารถตอบสนองความต้องการของประชาชนได้ดีที่สุดมากกว่าที่เป็นอยู่	พนักงาน เจ้าหน้าที่ของเทศบาลตำบลกรอกสมบูรณ์	- การบริการที่ดีขององค์กรเป็นสิ่งที่พึงปรารถนาของผู้รับบริการ ดังนั้นผู้ปฏิบัติงานต้องมีจิตสำนึกในการให้บริการที่ดี
	๕. ระบบบริหารจัดการของภาครัฐยังมีกฎระเบียบที่มาก ทำให้การให้บริการประชาชนยังขาดความคล่องตัว และมีขั้นตอนมาก	พนักงาน เจ้าหน้าที่ของเทศบาลตำบลกรอกสมบูรณ์	- การอธิบายและการประชาสัมพันธ์ การทำความเข้าใจให้กับประชาชนในพื้นที่ได้ทราบถึงบทบาทและวิธีการบริหารงาน วิธีการทำงานของระบบราชการ

ชื่อปัญหา	สภาพปัญหา	พื้นที่เป้าหมาย/กลุ่มเป้าหมาย	แนวแก้ไขในอนาคต
๗. ปัญหาด้านการจัดการทรัพยากรธรรมชาติสิ่งแวดล้อม	๑. ขยะและสิ่งปฏิกูล ถือว่าเป็นสิ่งที่กำลังจะสร้างปัญหาให้กับสังคมและชุมชน หากไม่มีการวางแผนที่ดีจะกลายเป็นปัญหาที่ยากจะแก้ไข	ชุมชนในเขตเทศบาล	- ควรจะมีการสร้างระบบบริหารจัดการการกำจัดขยะอย่างถูกวิธี โดยไม่ก่อให้เกิดมลพิษต่อสิ่งแวดล้อม เนื่องจากนับวันปริมาณขยะที่กำลังจัดยากและขยะมีมลพิษจะยิ่งมากขึ้น

ส่วนที่ ๓

การนำแผนพัฒนาท้องถิ่นไปสู่การปฏิบัติ

๒. บัญชีโครงการพัฒนาท้องถิ่น

บัญชีสรุปโครงการพัฒนา
แผนพัฒนาท้องถิ่น (พ.ศ. ๒๕๖๖-๒๕๗๐)
เทศบาลตำบลกรอกสมบูรณ์

ยุทธศาสตร์	ปี ๒๕๖๖		ปี ๒๕๖๗		ปี ๒๕๖๘		ปี ๒๕๖๙		ปี ๒๕๗๐		รวม ๕ ปี	
	จำนวนโครงการ	งบประมาณ (บาท)	จำนวนโครงการ	งบประมาณ (บาท)	จำนวนโครงการ	งบประมาณ (บาท)	จำนวนโครงการ	งบประมาณ (บาท)	จำนวนโครงการ	งบประมาณ (บาท)	จำนวนโครงการ	งบประมาณ (บาท)
๑.ยุทธศาสตร์การพัฒนา ด้านโครงสร้างพื้นฐาน												
๑.๑ แผนงานบริหารงาน ทั่วไป	๘	๑๕,๑๕๐,๐๐๐	๘	๑๕,๑๕๐,๐๐๐	๘	๑๕,๑๕๐,๐๐๐	๘	๑๕,๑๕๐,๐๐๐	๘	๑๕,๑๕๐,๐๐๐	๔๐	๗๕,๗๕๐,๐๐๐
๑.๒ แผนงานอุตสาหกรรม และการโยธา	๖๑	๔๑,๖๖๔,๖๔๐	๖๑	๔๑,๖๖๔,๖๔๐	๖๑	๔๑,๖๖๔,๖๔๐	๖๑	๔๑,๖๖๔,๖๔๐	๖๑	๔๑,๖๖๔,๖๔๐	๓๐๕	๒๐๘,๓๒๓,๒๐๐
๑.๓ แผนงานสาธารณสุข	๑	๕๐๐,๐๐๐	๑	๕๐๐,๐๐๐	๑	๕๐๐,๐๐๐	๑	๕๐๐,๐๐๐	๑	๕๐๐,๐๐๐	๕	๒,๕๐๐,๐๐๐
๑.๔ แผนงานการศึกษา	๑๒	๑๙,๖๕๐,๐๐๐	๑๒	๑๙,๖๕๐,๐๐๐	๑๒	๑๙,๖๕๐,๐๐๐	๑๒	๑๙,๖๕๐,๐๐๐	๑๒	๑๙,๖๕๐,๐๐๐	๖๐	๙๘,๒๕๐,๐๐๐
๑.๕ แผนงานการพาณิชย์	๑๔	๒๕,๓๐๗,๐๐๐	๑๔	๒๕,๓๐๗,๐๐๐	๑๔	๒๕,๓๐๗,๐๐๐	๑๔	๒๕,๓๐๗,๐๐๐	๑๔	๒๕,๓๐๗,๐๐๐	๗๐	๑๒๖,๕๓๕,๐๐๐
รวม	๙๖	๑๐๒,๒๗๑,๖๔๐	๙๖	๑๐๒,๒๗๑,๖๔๐	๙๖	๑๐๒,๒๗๑,๖๔๐	๙๖	๑๐๒,๒๗๑,๖๔๐	๙๖	๑๐๒,๒๗๑,๖๔๐	๔๘๐	๕๑๑,๓๕๘,๒๐๐
๒.ยุทธศาสตร์การพัฒนา ด้านศึกษา ศาสนา วัฒนธรรม ประเพณีและกีฬา												
๒.๑ แผนงานบริหารงาน ทั่วไป	๑	๕๐๐,๐๐๐	๑	๕๐๐,๐๐๐	๑	๕๐๐,๐๐๐	๑	๖๐๐,๐๐๐	๑	๖๐๐,๐๐๐	๕	๒,๗๐๐,๐๐๐
๒.๒ แผนงานการศึกษา	๓๘	๖,๗๗๗,๐๐๐	๓๘	๖,๗๗๗,๐๐๐	๓๘	๖,๗๗๗,๐๐๐	๓๘	๖,๗๗๗,๐๐๐	๓๘	๖,๗๗๗,๐๐๐	๑๙๐	๓๓,๘๘๕,๐๐๐

ยุทธศาสตร์	ปี ๒๕๖๖		ปี ๒๕๖๗		ปี ๒๕๖๘		ปี ๒๕๖๙		ปี ๒๕๗๐		รวม ๕ ปี	
	จำนวนโครงการ	งบประมาณ (บาท)	จำนวนโครงการ	งบประมาณ (บาท)	จำนวนโครงการ	งบประมาณ (บาท)	จำนวนโครงการ	งบประมาณ (บาท)	จำนวนโครงการ	งบประมาณ (บาท)	จำนวนโครงการ	งบประมาณ (บาท)
๒.๓ แผนงานการศาสนา วัฒนธรรมท้องถิ่น	๔	๕๐๐,๐๐๐	๔	๕๐๐,๐๐๐	๔	๕๐๐,๐๐๐	๔	๕๐๐,๐๐๐	๔	๕๐๐,๐๐๐	๒๐	๒,๕๐๐,๐๐๐
๒.๔ แผนงานกีฬาและ นันทนาการ	๑	๑๕๐,๐๐๐	๑	๑๕๐,๐๐๐	๑	๑๕๐,๐๐๐	๑	๑๕๐,๐๐๐	๑	๑๕๐,๐๐๐	๕	๗๕๐,๐๐๐
รวม	๕	๖๕๐,๐๐๐	๕	๖๕๐,๐๐๐	๕	๖๕๐,๐๐๐	๕	๖๕๐,๐๐๐	๕	๖๕๐,๐๐๐	๒๕	๓,๒๕๐,๐๐๐
๓.ยุทธศาสตร์การพัฒนา ด้านเศรษฐกิจ												
๓.๑ แผนงานสังคมสงเคราะห์	๕	๑๗๐,๐๐๐	๕	๑๗๐,๐๐๐	๕	๑๗๐,๐๐๐	๕	๑๗๐,๐๐๐	๕	๑๗๐,๐๐๐	๒๕	๘๕๐,๐๐๐
๓.๒ แผนงานสาธารณสุข	๑	๑,๐๐๐,๐๐๐	๑	๑,๐๐๐,๐๐๐	๑	๑,๐๐๐,๐๐๐	๑	๑,๐๐๐,๐๐๐	๑	๑,๐๐๐,๐๐๐	๕	๕,๐๐๐,๐๐๐
รวม	๖	๑,๑๗๐,๐๐๐	๖	๑,๑๗๐,๐๐๐	๖	๑,๑๗๐,๐๐๐	๖	๑,๑๗๐,๐๐๐	๖	๑,๑๗๐,๐๐๐	๓๐	๕,๘๕๐,๐๐๐
๔.ยุทธศาสตร์การด้านการ พัฒนาทรัพยากรธรรมชาติ และสิ่งแวดล้อมและการ ป้องกันบรรเทาสาธารณภัย												
๔.๑ แผนงานการรักษาความ สงบภายใน	๑๑	๗๑๕,๐๐๐	๑๑	๗๑๕,๐๐๐	๑๑	๗๑๕,๐๐๐	๑๑	๗๑๕,๐๐๐	๑๑	๗๑๕,๐๐๐	๕๕	๓,๕๗๕,๐๐๐
๔.๒ แผนงานสาธารณสุข	๖	๖๙๐,๐๐๐	๖	๖๙๐,๐๐๐	๖	๖๙๐,๐๐๐	๖	๖๙๐,๐๐๐	๖	๖๙๐,๐๐๐	๓๐	๓,๔๕๐,๐๐๐
รวม	๑๗	๑,๔๐๕,๐๐๐	๑๗	๑,๔๐๕,๐๐๐	๑๗	๑,๔๐๕,๐๐๐	๑๗	๑,๔๐๕,๐๐๐	๑๗	๑,๔๐๕,๐๐๐	๘๕	๗,๐๒๕,๐๐๐

ยุทธศาสตร์	ปี ๒๕๖๖		ปี ๒๕๖๗		ปี ๒๕๖๘		ปี ๒๕๖๙		ปี ๒๕๗๐		รวม ๕ ปี	
	จำนวนโครงการ	งบประมาณ (บาท)	จำนวนโครงการ	งบประมาณ (บาท)	จำนวนโครงการ	งบประมาณ (บาท)	จำนวนโครงการ	งบประมาณ (บาท)	จำนวนโครงการ	งบประมาณ (บาท)	จำนวนโครงการ	งบประมาณ (บาท)
๕.ยุทธศาสตร์การพัฒนาด้านคุณภาพชีวิตสังคมและสาธารณสุข												
๕.๑ แผนงานงบบกกลาง	๓	๖,๐๐๐,๐๐๐	๓	๖,๐๐๐,๐๐๐	๓	๖,๐๐๐,๐๐๐	๓	๖,๐๐๐,๐๐๐	๓	๖,๐๐๐,๐๐๐	๑๕	๓๐,๐๐๐,๐๐๐
๕.๒ แผนงานสังคมสงเคราะห์	๑๙	๑,๓๖๕,๐๐๐	๑๙	๑,๓๖๕,๐๐๐	๑๙	๑,๓๖๕,๐๐๐	๑๙	๑,๓๖๕,๐๐๐	๑๙	๑,๓๖๕,๐๐๐	๙๕	๖,๘๒๕,๐๐๐
๕.๓ แผนงานสร้างความเข้มแข็งของชุมชน	๔	๙๐,๐๐๐	๔	๙๐,๐๐๐	๔	๙๐,๐๐๐	๔	๙๐,๐๐๐	๔	๙๐,๐๐๐	๒๐	๔๕๐,๐๐๐
๕.๔ แผนงานสาธารณสุข	๘	๓๙๓,๐๐๐	๘	๓๙๓,๐๐๐	๘	๓๙๓,๐๐๐	๘	๓๙๓,๐๐๐	๘	๓๙๓,๐๐๐	๔๐	๑,๙๖๕,๐๐๐
รวม	๓๔	๗,๘๔๘,๐๐๐	๓๔	๗,๘๔๘,๐๐๐	๓๔	๗,๘๔๘,๐๐๐	๓๔	๗,๘๔๘,๐๐๐	๓๔	๗,๘๔๘,๐๐๐	๑๗๐	๓๙,๒๔๐,๐๐๐
๖.ยุทธศาสตร์การพัฒนาด้านการบริหารงานและการจัดการบ้านเมืองที่ดี												
๖.๑ แผนงานบริหารงานทั่วไป	๑๑	๗๔๐,๐๐๐	๑๑	๗๔๐,๐๐๐	๑๑	๗๔๐,๐๐๐	๑๑	๗๔๐,๐๐๐	๑๑	๗๔๐,๐๐๐	๕๕	๓,๗๐๐,๐๐๐
๖.๒ แผนงานสร้างความเข้มแข็งของชุมชน	๕	๓๙๐,๐๐๐	๕	๓๙๐,๐๐๐	๕	๓๙๐,๐๐๐	๕	๓๙๐,๐๐๐	๕	๓๙๐,๐๐๐	๒๕	๑,๙๕๐,๐๐๐
๖.๓ แผนงานอุตสาหกรรมและการโยธา	๑	๕๐๐,๐๐๐	๑	๕๐๐,๐๐๐	๑	๕๐๐,๐๐๐	๑	๕๐๐,๐๐๐	๑	๕๐๐,๐๐๐	๕	๒,๕๐๐,๐๐๐
รวม	๑๗	๑,๖๓๐,๐๐๐	๑๗	๑,๖๓๐,๐๐๐	๑๗	๑,๖๓๐,๐๐๐	๑๗	๑,๖๓๐,๐๐๐	๑๗	๑,๖๓๐,๐๐๐	๘๕	๘,๑๕๐,๐๐๐
รวมทั้งสิ้น	๒๑๔	๑๒๒,๒๕๑,๖๔๐	๒๑๔	๑๒๒,๒๕๑,๖๔๐	๒๑๔	๑๒๒,๒๕๑,๖๔๐	๒๑๔	๑๒๒,๒๕๑,๖๔๐	๒๑๔	๑๒๒,๒๕๑,๖๔๐	๑,๐๗๐	๖๑๑,๔๕๘,๒๐๐

๒. บัญชีโครงการพัฒนา

แบบ ผ. ๐๒

รายละเอียดโครงการพัฒนา
แผนพัฒนาท้องถิ่น (พ.ศ. ๒๕๖๖-๒๕๗๐)
เทศบาลตำบลกรอกสมบурณ์

- ก. ประเด็นการพัฒนาจังหวัดที่ ๒ พัฒนาเศรษฐกิจและอุตสาหกรรมปราจีนบุรีที่เป็นมิตรต่อสิ่งแวดล้อมและเป็นกำลังหลักในการขับเคลื่อนเศรษฐกิจของภาคตะวันออกเฉียงเหนือ
ข. ยุทธศาสตร์การพัฒนาขององค์กรปกครองส่วนท้องถิ่นในเขตจังหวัด ๑ พัฒนาคุณภาพชีวิต ทูทางสังคม และชุมชนให้เข้มแข็ง

๑. ยุทธศาสตร์การพัฒนาด้านโครงสร้างพื้นฐาน

๑.๑ แผนงานบริหารทั่วไป

ที่	โครงการ	วัตถุประสงค์	เป้าหมาย (ผลผลิตของโครงการ)	งบประมาณ					ตัวชี้วัด (KPI)	ผลที่คาดว่าจะได้รับ	หน่วยงาน รับผิดชอบ หลัก
				๒๕๖๖ (บาท)	๒๕๖๗ (บาท)	๒๕๖๘ (บาท)	๒๕๖๙ (บาท)	๒๕๗๐ (บาท)			
๑	โครงการขุดลอก สระน้ำ	เพื่อกักเก็บน้ำ ช่วงฤดูฝนไว้ใช้ ในช่วงฤดูแล้ง	ขุดลอกสระน้ำพร้อมทำราง ระบายน้ำเสีย ภายในเขต เทศบาล จำนวน ๑ แห่ง จุดพิกัดเริ่มต้นโครงการ ๑๓°๔๖'๓๓.๗๗"N, ๑๐๑°๓๙'๒๘.๖๑"E รายละเอียดตามแบบแปลน แผนผังและรายการที่ เทศบาลกำหนด	๓,๕๐๐,๐๐๐	๓,๕๐๐,๐๐๐	๓,๕๐๐,๐๐๐	๓,๕๐๐,๐๐๐	๓,๕๐๐,๐๐๐	ร้อยละ ๘๐ ของประชาชน ที่ใช้น้ำมีความ พึงพอใจ	ประชาชนมี น้ำอุปโภค และบริโภคที่ สะอาดอย่าง เพียงพอ	สำนัก ปลัดเทศบาล

ที่	โครงการ	วัตถุประสงค์	เป้าหมาย (ผลผลิตของโครงการ)	งบประมาณ					ตัวชี้วัด (KPI)	ผลที่คาดว่าจะได้รับ	หน่วยงาน รับผิดชอบหลัก
				๒๕๖๖ (บาท)	๒๕๖๗ (บาท)	๒๕๖๘ (บาท)	๒๕๖๙ (บาท)	๒๕๗๐ (บาท)			
๒	โครงการขุด เจาะบ่อบาดาล	เพื่อมีน้ำใช้ในการอุปโภคและบริโภค ตลอดปีหรือในช่วงฤดูแล้ง	ขุดเจาะบ่อบาดาลในเขตเทศบาล พิกัด ๑๓°๔๖'๒๘.๙๕"N, ๑๐๑°๓๙'๔๘.๓๖"E รายละเอียดตามแบบแปลนแผนผังและรายการที่เทศบาลกำหนด	๓๕๐,๐๐๐	๓๕๐,๐๐๐	๓๕๐,๐๐๐	๓๕๐,๐๐๐	๓๕๐,๐๐๐	ร้อยละ ๘๐ ของประชาชนที่ใช้น้ำมีความพึงพอใจ	ประชาชนมีน้ำอุปโภคและบริโภคที่สะอาดอย่างเพียงพอ	สำนัก ปลัดเทศบาล
๓	โครงการต่อเติม และตัดแปลง อาคารป้องกัน และบรรเทาสา ธารณภัยให้ชั้น ๒ เป็นห้อง ประชุมเทศบาล	เพื่อให้มีสถานที่ประชุมสัมมนา จัดนิทรรศการ ที่เพียงพอและเหมาะสม	ต่อเติมและตัดแปลงอาคาร ป้องกันและบรรเทาสาธารณภัย ให้ชั้น ๒ เป็นห้องประชุม พิกัด ๑๓°๔๗'๓๖.๓๔"N, ๑๐๑°๓๘'๒๘.๘๓"E รายละเอียดตามแบบแปลน แผนผังและรายการที่เทศบาลกำหนด	๔,๐๐๐,๐๐๐	๔,๐๐๐,๐๐๐	๔,๐๐๐,๐๐๐	๔,๐๐๐,๐๐๐	๔,๐๐๐,๐๐๐	ร้อยละ ๘๐ ของประชาชนที่ใช้อาคารมีความพึงพอใจ	มีสถานที่ในการประชุม สัมมนา และดำเนินกิจกรรมต่างๆ	สำนัก ปลัดเทศบาล
๔	โครงการ ปรับปรุงต่อเติม อาคารสำนักงาน เทศบาล	เพื่อให้มีสถานที่ปฏิบัติงาน ที่เพียงพอและสะดวกต่อผู้มาติดต่อราชการ	ปรับปรุงต่อเติมอาคารสำนักงาน พิกัด ๑๓°๔๗'๓๕.๑๒"N, ๑๐๑°๓๙'๒๙.๙๖"E รายละเอียดตามแบบแปลนแผนผังและรายการที่เทศบาลกำหนด	๑,๐๐๐,๐๐๐	๑,๐๐๐,๐๐๐	๑,๐๐๐,๐๐๐	๑,๐๐๐,๐๐๐	๑,๐๐๐,๐๐๐	ร้อยละ ๘๐ ของประชาชนที่มาใช้บริการมีความพึงพอใจ	มีสถานที่ปฏิบัติงานที่เพียงพอ	สำนัก ปลัดเทศบาล

ที่	โครงการ	วัตถุประสงค์	เป้าหมาย (ผลผลิตของโครงการ)	งบประมาณ					ตัวชี้วัด (KPI)	ผลที่คาดว่าจะได้รับ	หน่วยงาน รับผิดชอบหลัก
				๒๕๖๖ (บาท)	๒๕๖๗ (บาท)	๒๕๖๘ (บาท)	๒๕๖๙ (บาท)	๒๕๗๐ (บาท)			
๕	ก่อสร้าง ปรับปรุง ซ่อมแซมทรัพย์สินของเทศบาล	เพื่อก่อสร้าง ปรับปรุงอาคาร หรือสิ่งปลูกสร้าง เช่นห้องน้ำ อาคารสำนักงาน รวมถึงสิ่งปลูกสร้างที่ยึดติดกับอาคาร งานดินถม งานปรับพื้นที่ งานผิวจราจร งานปูกระเบื้อง งานท่อระบายน้ำ งานระบบประปา งานคอนกรีต ฯลฯ	ปรับปรุงซ่อมแซม ทรัพย์สินของเทศบาล	๓๐๐,๐๐๐	๓๐๐,๐๐๐	๓๐๐,๐๐๐	๓๐๐,๐๐๐	๓๐๐,๐๐๐	ร้อยละ ๘๐ ของประชาชน ที่มาใช้บริการ มีความพึงพอใจ	มีความพร้อม สำหรับใช้งาน ให้ได้มาตรฐาน และเหมาะสม	สำนัก ปลัดเทศบาล
๖	โครงการจัดซื้อที่ดินเพื่อใช้ในกิจการของเทศบาล	เพื่อให้มีที่ดิน สำหรับการบริหารจัดการของเทศบาล	จัดซื้อที่ดิน จำนวน ๑ แห่ง	๕,๐๐๐,๐๐๐	๕,๐๐๐,๐๐๐	๕,๐๐๐,๐๐๐	๕,๐๐๐,๐๐๐	๕,๐๐๐,๐๐๐	ร้อยละ ๑๐๐ ของขนาด ที่ดินที่จัดซื้อ	มีที่ดินสำหรับ ดำเนินกิจการ ของเทศบาล	สำนัก ปลัดเทศบาล

ที่	โครงการ	วัตถุประสงค์	เป้าหมาย (ผลผลิตของโครงการ)	งบประมาณ					ตัวชี้วัด (KPI)	ผลที่คาดว่าจะได้รับ	หน่วยงาน รับผิดชอบ หลัก
				๒๕๖๖ (บาท)	๒๕๖๗ (บาท)	๒๕๖๘ (บาท)	๒๕๖๙ (บาท)	๒๕๗๐ (บาท)			
๗	โครงการปรับปรุงภายในอาคารสำนักงานเทศบาล	เพื่อให้อาคารมีความสวยงามเหมาะสมสำหรับการปฏิบัติงาน	ก่อสร้างปรับปรุงภายในอาคารสำนักงาน รายละเอียดตามแบบแปลนแผนผังและรายการที่เทศบาลกำหนด	๕๐๐,๐๐๐	๕๐๐,๐๐๐	๕๐๐,๐๐๐	๕๐๐,๐๐๐	๕๐๐,๐๐๐	ร้อยละ ๘๐ ของประชาชนที่มาใช้บริการมีความพึงพอใจ	สถานที่ราชการสวยงามเหมาะสมสำหรับการปฏิบัติงาน	สำนักปลัดเทศบาล
๘	โครงการก่อสร้างรั้วรอบบริเวณสระน้ำ	๑. เพื่อป้องกันเด็ก ๆ ลงไปเล่นน้ำในสระซึ่งอาจจมน้ำและเสียชีวิตได้ ๒. เพื่อป้องกันบุคคลภายนอกเข้าไปหาปลาในพื้นที่ดังกล่าว ๓. ป้องกันเศษถุงพลาสติก กระดาษพัดปลิวลงในสระทำให้เกิดสกปรก	ก่อสร้างรั้วสระน้ำเทศบาล สูง ๒ ม. ยาว ๑๐๘ ม. ประตูลูกเหล็กขนาด ๘.๐๐x๒.๐๐ ม. พิกัดจุดเริ่มต้นโครงการ N ๑๓.๗๔๔๗๖ E ๑๐๑.๖๕๘๒๑ จุดสิ้นสุดโครงการ N ๑๓.๗๗๔๘๒ E ๑๐๑.๖๕๗๕๑ ก่อสร้างตามแบบแปลนแผนผังที่เทศบาลกำหนด	๕๐๐,๐๐๐	๕๐๐,๐๐๐	๕๐๐,๐๐๐	๕๐๐,๐๐๐	๕๐๐,๐๐๐	ร้อยละ ๘๐ ของประชาชนที่มาใช้บริการมีความพึงพอใจ	เศษขยะและสิ่งปฏิกูลไม่สามารถไหลลงในสระได้	สำนักปลัดเทศบาล

๑.๒ แผนงานอุตสาหกรรมและการโยธา

ที่	โครงการ	วัตถุประสงค์	เป้าหมาย (ผลผลิตของโครงการ)	งบประมาณ					ตัวชี้วัด (KPI)	ผลที่คาดว่าจะได้รับ	หน่วยงาน รับผิดชอบ หลัก
				๒๕๖๖ (บาท)	๒๕๖๗ (บาท)	๒๕๖๘ (บาท)	๒๕๖๙ (บาท)	๒๕๗๐ (บาท)			
๑	โครงการก่อสร้างถนนคอนกรีตเสริมเหล็กขอยเทศบาล ๑๘/๕ เชื่อมต่อถนนคอนกรีตเสริมเหล็กขอยเทศบาล ๑๘	เพื่อให้ประชาชนมีถนนในการสัญจรไปมาได้อย่างสะดวกทุกฤดูกาล	ก่อสร้างถนนคอนกรีตเสริมเหล็ก พื้นผิวจราจรกว้าง ๗.๐๐ เมตร หนา ๐.๑๕ เมตร ระยะทาง ๑๙๕.๐๐ เมตร พร้อมทำลู่วางพื้นที่ ๑๖.๐๐ ตารางเมตร รวมพื้นที่คอนกรีตเสริมเหล็กไม่น้อยกว่า ๑,๓๘๑.๐๐ ตารางเมตร และลงลูกรังปิดขอบไหล่ทางไหล่ทางข้างละ ๐.๓๐ เมตร จุดเริ่มต้นโครงการพิกัด N ๑๓.๗๗๒๖๘๒, E ๑๐๑.๖๕๐๐๘๘ จุดสิ้นสุดโครงการพิกัด N ๑๓.๗๗๖๘๑, E ๑๐๑.๖๔๘๒๘๓ ก่อสร้างตามแบบมาตรฐานงานก่อสร้างของท้องถิ่น ท.๑ พร้อมป้ายประชาสัมพันธ์โครงการ ๑ ป้าย โดยใช้รายละเอียดตามแบบแปลนแผนผังและรายการที่เทศบาลกำหนด	๙๑๑,๐๐๐	๙๑๑,๐๐๐	๙๑๑,๐๐๐	๙๑๑,๐๐๐	๙๑๑,๐๐๐	ร้อยละ ๘๐ ของประชาชนที่ใช้ถนนเส้นนี้มี ความพึงพอใจ	ประชาชนทั่วไปสามารถใช้ถนนสัญจรไปมาได้ อย่างสะดวก รวดเร็ว ปลอดภัย	กองช่าง

ที่	โครงการ	วัตถุประสงค์	เป้าหมาย (ผลผลิตของโครงการ)	งบประมาณ					ตัวชี้วัด (KPI)	ผลที่คาดว่าจะได้รับ	หน่วยงาน รับผิดชอบ หลัก
				๒๕๖๖ (บาท)	๒๕๖๗ (บาท)	๒๕๖๘ (บาท)	๒๕๖๙ (บาท)	๒๕๗๐ (บาท)			
๒	โครงการก่อสร้างถนนคอนกรีตเสริมเหล็กจากบริเวณบ้านนางสาวนัฐวรรณโพธิ์เกิด เชื่อมต่อถนนคอนกรีตเสริมเหล็กซอยเทศบาล ๑๘/๕	เพื่อให้ประชาชนมีถนนในการสัญจรไปมาได้ อย่างสะดวก ทุกฤดูกาล	ก่อสร้างถนนคอนกรีตเสริมเหล็ก พื้นผิวจราจรกว้าง ๖.๐๐ เมตร หนา ๐.๑๕ เมตร ระยะทาง ๑๒๐.๐๐ เมตร พร้อมทำหุ้มข้างพื้นที่ ๙.๐๐ ตารางเมตร รวมพื้นที่คอนกรีตเสริมเหล็กไม่น้อยกว่า ๗๒๙.๐๐ ตารางเมตร และลงลูกรังปิดขอบไหล่ทางไหล่ทางข้างละ ๐.๓๐ เมตร พร้อมวางท่อระบายน้ำคอนกรีตเสริมเหล็กขนาด Ø ๐.๖๐ x ๑.๐๐ เมตร จำนวน ๑๐ ท่อน ๑ จุด จุดเริ่มต้นโครงการพิกัด N ๑๓.๗๗๒๖๓๑, E ๑๐๑.๖๔๘๘๕๔ จุดสิ้นสุดโครงการพิกัด N ๑๓.๗๗๓๗๑๒, E ๑๐๑.๖๔๘๘๕๔ ก่อสร้างตามแบบมาตรฐานงานก่อสร้างของท้องถิ่น ท.๑ พร้อมป้ายประชาสัมพันธ์โครงการ ๑ ป้าย โดยใช้รายละเอียดตามแบบแปลนแผนผังและรายการที่เทศบาลกำหนด	๔๙๘,๐๐๐	๔๙๘,๐๐๐	๔๙๘,๐๐๐	๔๙๘,๐๐๐	๔๙๘,๐๐๐	ร้อยละ ๘๐ ของประชาชนที่ใช้ถนนเส้นนี้มี ความพึงพอใจ	ประชาชนทั่วไปสามารถใช้ถนนสัญจรไปมาได้ อย่างสะดวก รวดเร็ว ปลอดภัย	กองช่าง

ที่	โครงการ	วัตถุประสงค์	เป้าหมาย (ผลผลิตของโครงการ)	งบประมาณ					ตัวชี้วัด (KPI)	ผลที่คาดว่าจะได้รับ	หน่วยงาน รับผิดชอบ หลัก
				๒๕๖๖ (บาท)	๒๕๖๗ (บาท)	๒๕๖๘ (บาท)	๒๕๖๙ (บาท)	๒๕๗๐ (บาท)			
๓	โครงการก่อสร้างถนนคอนกรีตเสริมเหล็กขอยเทศบาล ๑๘/๔ ต่อจากเดิมช่วงที่ ๓	เพื่อให้ประชาชนมีถนนในการสัญจรไปมาได้ อย่างสะดวก ทุกฤดูกาล	ก่อสร้างถนนคอนกรีตเสริมเหล็ก พื้นผิวจราจรกว้าง ๕.๐๐ เมตร หนา ๐.๑๕ เมตร ระยะทาง ๑๔๙.๐๐ เมตร หรือมีพื้นที่คอนกรีตเสริมเหล็กไม่น้อยกว่า ๗๔๕.๐๐ ตารางเมตร และลงลูกรังปิดขอบไหล่ทางไหล่ทางข้างละ ๐.๓๐ เมตร จุดเริ่มต้นโครงการพิกัด N ๑๓.๗๗๘๓๗๒, E ๑๐๑.๖๕๘๔๑๙ จุดสิ้นสุดโครงการพิกัด N ๑๓.๗๗๘๕๓๗, E ๑๐๑.๖๕๙๗๙๙ ก่อสร้างตามแบบมาตรฐานงานก่อสร้างของท้องถิ่น ท.๑ พร้อมป้ายประชาสัมพันธ์โครงการ ๑ ป้าย โดยใช้รายละเอียดตามแบบแปลนแผนผังและรายการที่เทศบาลกำหนด	๕๐๐,๐๐๐	๕๐๐,๐๐๐	๕๐๐,๐๐๐	๕๐๐,๐๐๐	๕๐๐,๐๐๐	ร้อยละ ๘๐ ของประชาชนที่ใช้ถนนเส้นนี้มี ความพึงพอใจ	ประชาชนทั่วไปที่ใช้ถนนสัญจรไปมาได้ อย่างสะดวก รวดเร็ว ปลอดภัย	กองช่าง

ที่	โครงการ	วัตถุประสงค์	เป้าหมาย (ผลผลิตของโครงการ)	งบประมาณ					ตัวชี้วัด (KPI)	ผลที่คาดว่าจะได้รับ	หน่วยงาน รับผิดชอบ หลัก
				๒๕๖๖ (บาท)	๒๕๖๗ (บาท)	๒๕๖๘ (บาท)	๒๕๖๙ (บาท)	๒๕๗๐ (บาท)			
๔	โครงการก่อสร้างถนนคอนกรีตเสริมเหล็กขอยเทศบาล ๑๘/๔ ต่อจากเดิมช่วงที่ ๔	เพื่อให้ประชาชนมีถนนในการสัญจรไปมาได้ อย่างสะดวก ทุกฤดูกาล	ก่อสร้างถนนคอนกรีตเสริมเหล็ก พื้นผิวจราจรกว้าง ๕.๐๐ เมตร หนา ๐.๑๕ เมตร ระยะทาง ๑๐๘.๐๐ เมตร หรือมีพื้นที่คอนกรีตเสริมเหล็กไม่น้อยกว่า ๕๔๐.๐๐ ตารางเมตร และลงลูกรังปิดขอบไหล่ทางไหล่ทางข้างละ ๐.๓๐ เมตร จุดเริ่มต้นโครงการพิกัด N ๑๓.๗๗๘๕๓๗, E ๑๐๑.๖๕๙๗๙๙ จุดสิ้นสุดโครงการพิกัด N ๑๓.๗๗๘๖๔๗, E ๑๐๑.๖๖๐๘๑๘ ก่อสร้างตามแบบมาตรฐานงานก่อสร้างของท้องถิ่น ท.๑ พร้อมป้ายประชาสัมพันธ์โครงการ ๑ ป้าย โดยใช้รายละเอียดตามแบบแปลนแผนผังและรายการที่เทศบาลกำหนด	๓๖๓,๐๐๐	๓๖๓,๐๐๐	๓๖๓,๐๐๐	๓๖๓,๐๐๐	๓๖๓,๐๐๐	ร้อยละ ๘๐ ของประชาชนที่ใช้ถนนเส้นนี้มี ความพึงพอใจ	ประชาชนทั่วไปที่ใช้ถนนสัญจรไปมาได้ อย่างสะดวก รวดเร็ว ปลอดภัย	กองช่าง

ที่	โครงการ	วัตถุประสงค์	เป้าหมาย (ผลผลิตของโครงการ)	งบประมาณ					ตัวชี้วัด (KPI)	ผลที่คาดว่าจะได้รับ	หน่วยงาน รับผิดชอบ หลัก
				๒๕๖๖ (บาท)	๒๕๖๗ (บาท)	๒๕๖๘ (บาท)	๒๕๖๙ (บาท)	๒๕๗๐ (บาท)			
๕	โครงการก่อสร้างถนนคอนกรีตเสริมเหล็กจากซอย ๑๘/๓ ต่อจากเดิม	เพื่อให้มีถนนที่ได้มาตรฐานสำหรับการสัญจรไปมา และขนส่งพืชผลทางการเกษตร	ก่อสร้างถนนคอนกรีตเสริมเหล็ก พื้นผิวจราจรกว้าง ๕.๐๐ เมตร หนา ๐.๑๕ เมตร ระยะทางยาว ๑๙๑.๐๐ เมตร หรือมีพื้นที่คอนกรีตเสริมเหล็กไม่น้อยกว่า ๙๙๕.๐๐ ตารางเมตร และวางท่อระบายน้ำคอนกรีตเสริมเหล็กขนาด Ø ๐.๔๐X๑.๐๐ เมตร จำนวน ๔ จุดๆละ ๗ ท่อน จำนวนรวม ๒๘ ท่อน จุดเริ่มต้นโครงการพิกัด N ๑๓.๗๘๔๘๕, E ๑๐๑.๖๕๓๗๙ จุดสิ้นสุดโครงการพิกัด N ๑๓.๗๘๓๙๐๐ E ๑๐๑.๖๕๕๓๑๐ ก่อสร้างตามแบบมาตรฐานงานก่อสร้างของท้องถิ่น ท.๑ ,ท.๒ พร้อมป้ายประชาสัมพันธ์โครงการ ๑ ป้าย โดยใช้รายละเอียดตามแบบแปลนแผนผังและรายการที่เทศบาลกำหนด	๖๔๒,๐๐๐	๖๔๒,๐๐๐	๖๔๒,๐๐๐	๖๔๒,๐๐๐	๖๔๒,๐๐๐	ร้อยละ ๘๐ ของประชาชนที่ใช้ถนนเส้นนี้มี ความพึงพอใจ	ประชาชนได้รับความสะดวกสบายในการเดินทางและขนส่งผลผลิตทางการเกษตร	กองช่าง

ที่	โครงการ	วัตถุประสงค์	เป้าหมาย (ผลผลิตของโครงการ)	งบประมาณ					ตัวชี้วัด (KPI)	ผลที่คาดว่าจะได้รับ	หน่วยงาน รับผิดชอบ หลัก
				๒๕๖๖ (บาท)	๒๕๖๗ (บาท)	๒๕๖๘ (บาท)	๒๕๖๙ (บาท)	๒๕๗๐ (บาท)			
๖	โครงการก่อสร้างเสริมผิวแอสฟัลต์ติกคอนกรีตซอยเทศบาล ๑๘ ช่วงบ้านนายทองย้อยเอี่ยมดี ถึงบ้านนายสายันณ์บานวงษ์	เพื่อให้มีถนนที่ได้มาตรฐานสำหรับการสัญจรไปมา และขนส่งพืชผลทางการเกษตร	ก่อสร้างเสริมผิวแอสฟัลต์ติกคอนกรีตพื้นผิวจราจรกว้าง ๕.๐๐ เมตร หนา ๐.๐๕ เมตร ระยะทางยาว ๒๐๐.๐๐ เมตร หรือมีพื้นที่แอสฟัลต์ติกคอนกรีตไม่น้อยกว่า ๑,๐๐๐.๐๐ ตารางเมตร พร้อมตีเส้นจราจรก่อสร้างตามแบบมาตรฐานงานก่อสร้างของท้องถิ่น ท.๑ พร้อมป้ายประชาสัมพันธ์โครงการ ๑ ป้าย โดยใช้รายละเอียดตามแบบแปลนแผนผังและรายการที่เทศบาลกำหนด	๕๐๐,๐๐๐	๕๐๐,๐๐๐	๕๐๐,๐๐๐	๕๐๐,๐๐๐	๕๐๐,๐๐๐	ร้อยละ ๘๐ ของประชาชนที่ใช้ถนนเส้นนี้มี ความพึงพอใจ	ประชาชนได้รับความสะดวกสบายในการเดินทางและขนส่งผลผลิตทางการเกษตร	กองช่าง

ที่	โครงการ	วัตถุประสงค์	เป้าหมาย (ผลผลิตของโครงการ)	งบประมาณ					ตัวชี้วัด (KPI)	ผลที่คาดว่าจะได้รับ	หน่วยงาน รับผิดชอบหลัก
				๒๕๖๖ (บาท)	๒๕๖๗ (บาท)	๒๕๖๘ (บาท)	๒๕๖๙ (บาท)	๒๕๗๐ (บาท)			
๗	โครงการก่อสร้างถนนคสล. ซอยบ้านนายปราโมทย์เนื่องเกตุ	เพื่อให้ประชาชนมีถนนในการสัญจรไปมาได้อย่างสะดวกทุกฤดูกาล	ก่อสร้างถนน คสล. ขนาดกว้าง ๔ ม. ยาว ๒๑๐ ม.หนา ๐.๑๕ ม. หรือมีพื้นที่ คสล. ไม่น้อยกว่า ๑,๐๕๐ตร.ม.พร้อมวางท่อระบายน้ำคสล.ขนาด Ø ๐.๘๐ x ๑.๐๐ ม. จำนวน ๑๓๕ ท่อน พร้อมวางบ่อพัก ขนาด ๑.๐๐ X ๑.๐๐ ม. จำนวน ๑๕ บ่อ และลงลูกกรงทางทั้งสองข้างกว้างข้างละ ๐.๓๐ ม.พิกัด ๑๓°๔๖'๒๘.๗๖"N, ๑๐๑°๓๙'๓๘.๖๖"E ถึง พิกัด ๑๓°๔๖' ๒๕.๘๐"N, ๑๐๑°๓๙'๓๖.๘๓"E ก่อสร้างตามแบบมาตรฐานงานก่อสร้างของท้องถิ่น ท.๑ พร้อมป้ายประชาสัมพันธ์โครงการ ๑ ป้าย โดยใช้รายละเอียดตามแบบแปลนแผนผังและรายการที่เทศบาลกำหนด	๗๐๐,๐๐๐	๗๐๐,๐๐๐	๗๐๐,๐๐๐	๗๐๐,๐๐๐	๗๐๐,๐๐๐	ร้อยละ ๘๐ ของประชาชนที่ใช้ถนนเส้นนี้มี ความพึงพอใจ	ประชาชนทั่วไปได้ใช้ถนนสัญจรไปมาได้ อย่างสะดวกรวดเร็วปลอดภัย	กองช่าง
๘	โครงการก่อสร้างถนนคสล. ซอยป้อมศาลเทือกซ์	เพื่อให้ประชาชนมีถนนในการสัญจรไปมาได้อย่างสะดวกทุกฤดูกาล	ก่อสร้างถนน คสล. ขนาดกว้าง ๕ ม. ยาว ๕๕ ม.หนา ๐.๑๕ ม. หรือมีพื้นที่ คสล ไม่น้อยกว่า ๒๗๕ ตร.ม. พิกัด ๑๓°๔๕'๕๗.๙๔"N, ๑๐๑°๓๙'๓๗.๒๐"E ถึงพิกัด ๑๓°๔๕'๕๘.๑๐"N, ๑๐๑°๓๙'๓๕.๘๐"E ก่อสร้างตามแบบมาตรฐานงานก่อสร้างของท้องถิ่น ท.๑ พร้อมป้ายประชาสัมพันธ์โครงการ ๑ ป้าย โดยใช้รายละเอียดตามแบบแปลนแผนผังและรายการที่เทศบาลกำหนด	๑๔๓,๐๐๐	๑๔๓,๐๐๐	๑๔๓,๐๐๐	๑๔๓,๐๐๐	๑๔๓,๐๐๐	ร้อยละ ๘๐ ของประชาชนที่ใช้ถนนเส้นนี้มี ความพึงพอใจ	ประชาชนที่ใช้ถนนได้รับความสะดวกและปลอดภัยในชีวิตและทรัพย์สิน	กองช่าง

ที่	โครงการ	วัตถุประสงค์	เป้าหมาย (ผลผลิตของโครงการ)	งบประมาณ					ตัวชี้วัด (KPI)	ผลที่คาดว่าจะได้รับ	หน่วยงาน รับผิดชอบหลัก
				๒๕๖๖ (บาท)	๒๕๖๗ (บาท)	๒๕๖๘ (บาท)	๒๕๖๙ (บาท)	๒๕๗๐ (บาท)			
๙	โครงการ ก่อสร้างถนน คสล. ซอย เทศบาล ๒๓ ถึงซอย ๒๕	๑.เพื่อให้ ประชาชนมีความ สะดวกปลอดภัย ๒.เพื่อลดอุบัติเหตุ ในการใช้ถนนได้ ๓.เพื่อแก้ไขปัญหา น้ำท่วมขังในชุมชน และเส้นทาง จราจรอย่างยั่งยืน	ก่อสร้างถนน คสล.ขนาดกว้าง ๖ เมตร ยาว ๘๐ เมตร หน้า ๐.๑๕ เมตรหรือมีพื้นที่ คสล.ไม่น้อยกว่า ๔๘๐ ตร.ม.และทำหุ้มข้างมีพื้นที่คสล. ๑๒ตารางเมตร รวมพื้นที่คสล. ไม่น้อยกว่า๔๘๒ ตร.ม. พร้อมวาง ท่อระบายน้ำ คสล. ขนาด ๑๐.๖๐ x๑๐๐เมตรจำนวน ๘ ท่อนและลง ลูกรังไหลทางทั้งสองข้างๆละ ๐.๐๕ เมตร พิกัดจุดเริ่มต้นโครงการN ๑๓.๗๙๔๑๑ E ๑๐๑.๖๔๐๔๖ จุดสิ้นสุดโครงการN ๑๓.๗๙๔๓๑ E ๑๐๑.๖๓๙๖๖ ก่อสร้างตามแบบมาตรฐานงาน ก่อสร้างของท้องถิ่น ท.๑ พร้อมป้าย ประชาสัมพันธ์โครงการ ๑ ป้าย โดย ใช้รายละเอียดตามแบบแปลน แผนผังและรายการที่เทศบาล กำหนด	๓๔๕,๐๐๐	๓๔๕,๐๐๐	๓๔๕,๐๐๐	๓๔๕,๐๐๐	๓๔๕,๐๐๐	ร้อยละ ๘๐ ของ ประชาชน ที่ใช้ถนน เส้นนี้มี ความพึง พอใจ	ประชาชน ทั่วไปใช้ถนน สัญจรไปมาได้ อย่างสะดวก รวดเร็ว ปลอดภัย	กองช่าง

ที่	โครงการ	วัตถุประสงค์	เป้าหมาย (ผลผลิตของโครงการ)	งบประมาณ					ตัวชี้วัด (KPI)	ผลที่คาดว่าจะได้รับ	หน่วยงาน รับผิดชอบ หลัก
				๒๕๖๖ (บาท)	๒๕๖๗ (บาท)	๒๕๖๘ (บาท)	๒๕๖๙ (บาท)	๒๕๗๐ (บาท)			
๑๐	โครงการ ก่อสร้างถนน คสล. ซอย บ้านนาย เหลี่ยม โฉมเล็ก	เพื่อให้ ประชาชนมี ถนนในการ สัญจรไปมาได้ อย่างสะดวก ทุกฤดูกาล	ก่อสร้างถนน คสล. ขนาดกว้าง ๓ ม. ยาว ๘๔ ม.หนา ๐.๑๕ ม. ขยายถนน คสล.เดิม กว้าง ๐.๓๐ ม.ยาว ๘๔ ม.หนา ๐.๑๕ ม. หรือมีพื้นที่ คสล.ไม่น้อยกว่า ๒๗๗ ตร.ม. พิกัด ๑๓°๔๖'๔๓.๑๙"N, ๑๐๑°๔๐' ๐.๑๙"E ถึงพิกัด ๑๓°๔๖'๔๓.๓๐"N, ๑๐๑°๔๐'๒.๙๗"E ก่อสร้างตามแบบมาตรฐานงานก่อสร้างของ ท้องถิ่น ท.๑ พร้อมป้ายประชาสัมพันธ์ โครงการ ๑ ป้าย โดยใช้รายละเอียดตาม แบบแปลนแผนผังและรายการที่เทศบาล กำหนด	๒๐๐,๐๐๐	๒๐๐,๐๐๐	๒๐๐,๐๐๐	๒๐๐,๐๐๐	๒๐๐,๐๐๐	ร้อยละ ๘๐ ของ ประชาชน ที่ใช้ถนน เส้นนี้มี ความพึง พอใจ	ประชาชนที่ ใช้ถนนได้ รับความ สะดวกและ ปลอดภัยใน ชีวิตและ ทรัพย์สิน	กองช่าง
๑๑	โครงการ ก่อสร้างถนน คสล. ซอย เทศบาล ๒๕	เพื่อให้ ประชาชนมี ถนนในการ สัญจรไปมาได้ อย่างสะดวก ทุกฤดูกาล	ก่อสร้างถนน คสล.ขนาดกว้าง ๖ เมตร ยาว ๑๒๒ เมตร หนา ๐.๑๕ เมตร หรือมีพื้นที่ คสล.ไม่น้อยกว่า ๗๓๒ ตร.ม.พร้อมทำหูช้าง มีพื้นที่ คสล. ๒๔ ตารางเมตร รวมพื้นที่ คสล.ไม่น้อยกว่า ๗๕๖ ตารางเมตร และลง ลูกรังทั้งสองข้างๆ ละ๐.๕๐ เมตร จุดเริ่มต้น โครงการ N ๑๓.๗๙๓๖๔ E ๑๐๑.๖๓๙๔๓ จุดสิ้นสุดโครงการN ๑๓.๗๙๔๖๓ E ๑๐๑.๖๓๙๔๓ ก่อสร้างตามแบบ มาตรฐานงานก่อสร้างของท้องถิ่น ท.๑ พร้อมป้ายประชาสัมพันธ์โครงการ ๑ ป้าย โดยใช้รายละเอียดตามแบบแปลนแผนผัง และรายการที่เทศบาลกำหนด	๕๐๐,๐๐๐	๕๐๐,๐๐๐	๕๐๐,๐๐๐	๕๐๐,๐๐๐	๕๐๐,๐๐๐	ร้อยละ ๘๐ ของ ประชาชน ที่ใช้ถนน เส้นนี้มี ความพึง พอใจ	ประชาชนที่ ใช้ถนนได้ รับความ สะดวกและ ปลอดภัยใน ชีวิตและ ทรัพย์สิน	กองช่าง

ที่	โครงการ	วัตถุประสงค์	เป้าหมาย (ผลผลิตของโครงการ)	งบประมาณ					ตัวชี้วัด (KPI)	ผลที่คาดว่าจะได้รับ	หน่วยงาน รับผิดชอบหลัก
				๒๕๖๖ (บาท)	๒๕๖๗ (บาท)	๒๕๖๘ (บาท)	๒๕๖๙ (บาท)	๒๕๗๐ (บาท)			
๑๒	โครงการก่อสร้างถนนคสล. ขอยข้างบ้านนางกาญจณีโพธิ์ชู	เพื่อให้ประชาชนมีถนนในการสัญจรไปมาได้ อย่างสะดวก ทุกฤดูกาล	ก่อสร้างถนน คสล. ขนาดกว้าง ๕ ม. ยาว ๑๕๐ ม.หนา ๐.๑๕ ม. หรือมีพื้นที่คสล.ไม่น้อยกว่า ๓๗๕ตร.ม. ลงลูกรังใหญ่ทางทั้งสองข้าง กว้างข้างละ ๐.๕๐ ม. พิกัด ๑๓°๔๗'๓๗.๑๓"N,๑๐๑°๓๘'๒๑.๙๔"E ถึงพิกัด ๑๓°๔๗'๓๙.๙๔"N,๑๐๑°๓๘'๒๒.๗๐"E ก่อสร้างตามแบบมาตรฐานงานก่อสร้างของท้องถิ่น ท.๑ พร้อมป้ายประชาสัมพันธ์โครงการ ๑ ป้าย โดยใช้รายละเอียดตามแบบแปลนแผนผังและรายการที่เทศบาลกำหนด	๔๙๔,๐๐๐	๔๙๔,๐๐๐	๔๙๔,๐๐๐	๔๙๔,๐๐๐	๔๙๔,๐๐๐	ร้อยละ ๘๐ ของประชาชนที่ใช้ถนนเส้นนี้มี ความพึงพอใจ	ประชาชนที่ใช้ถนนได้ ได้รับความ สะดวกและปลอดภัยในชีวิตและทรัพย์สิน	กองช่าง
๑๓	โครงการก่อสร้างถนนคสล. แยกเข้าบ้านนายสม เกาะ ยางเผือก ต่อจากเดิม	เพื่อให้ประชาชนมีถนนในการสัญจรไปมาได้ อย่างสะดวก ทุกฤดูกาล	ก่อสร้างถนน คสล. ขนาดกว้าง ๔ ม. ยาว ๗๐ ม.หนา ๐.๑๕ ม. หรือมีพื้นที่ คสล.ไม่น้อยกว่า ๒๘๐ตร.ม. พร้อมลงลูกรังใหญ่ทางทั้งสองข้าง กว้างข้างละ ๐.๓๐ ม. พิกัด ๑๓°๔๖'๔๓.๔๗"N,๑๐๑°๔๐'๑๖.๖๕"E ถึงพิกัด ๑๓°๔๖'๔๑.๐๓"N,๑๐๑°๔๐'๑๖.๓๐"E ก่อสร้างตามแบบมาตรฐานงานก่อสร้างของท้องถิ่น ท.๑ พร้อมป้ายประชาสัมพันธ์โครงการ ๑ ป้าย โดยใช้รายละเอียดตามแบบแปลนแผนผังและรายการที่เทศบาลกำหนด	๒๕๐,๐๐๐	๒๕๐,๐๐๐	๒๕๐,๐๐๐	๒๕๐,๐๐๐	๒๕๐,๐๐๐	ร้อยละ ๘๐ ของประชาชนที่ใช้ถนนเส้นนี้มี ความพึงพอใจ	ประชาชนที่ใช้ถนนได้ ได้รับความ สะดวกและปลอดภัยในชีวิตและทรัพย์สิน	กองช่าง

ที่	โครงการ	วัตถุประสงค์	เป้าหมาย (ผลผลิตของโครงการ)	งบประมาณ					ตัวชี้วัด (KPI)	ผลที่คาดว่าจะได้รับ	หน่วยงาน รับผิดชอบหลัก
				๒๕๖๖ (บาท)	๒๕๖๗ (บาท)	๒๕๖๘ (บาท)	๒๕๖๙ (บาท)	๒๕๗๐ (บาท)			
๑๔	โครงการก่อสร้างถนนคสล.ต่อจากซอยเทศบาล ๙ ช้างบ้านนายสมศักดิ์ วงษ์เพ็ง	เพื่อให้ประชาชนมีถนนในการสัญจรไปมาได้อย่างสะดวกทุกฤดูกาล	ก่อสร้างถนน คสล. ขนาดกว้าง ๕ ม. ยาว ๔๐ ม.หรือมีพื้นที่ คสล.ไม่น้อยกว่า ๒๐๐ ตร.ม. และลงลูกรังไหล่ทางทั้งสองข้าง กว้างข้างละ ๐.๓๐ ม.พิกัด๑๓°๔๖'๒๓.๔๒"N, ๑๐๑°๓๙'๕๘.๖๕"E ถึงพิกัด ๑๓°๔๖'๒๓.๙๙"N, ๑๐๑°๔๐'๐.๐๖"E ก่อสร้างตามแบบมาตรฐานงานก่อสร้างของท้องถิ่น ท.๑ พร้อมป้ายประชาสัมพันธ์โครงการ ๑ ป้าย โดยใช้รายละเอียดตามแบบแปลนแผนผังและรายการที่เทศบาลกำหนด	๑๑๒,๐๐๐	๑๑๒,๐๐๐	๑๑๒,๐๐๐	๑๑๒,๐๐๐	๑๑๒,๐๐๐	ร้อยละ ๘๐ ของประชาชนที่ใช้ถนนเส้นนี้มี ความพึงพอใจ	ประชาชนที่ใช้ถนนได้ รับความสะดวกและปลอดภัยในชีวิตและทรัพย์สิน	กองช่าง

ที่	โครงการ	วัตถุประสงค์	เป้าหมาย (ผลผลิตของโครงการ)	งบประมาณ					ตัวชี้วัด (KPI)	ผลที่คาดว่าจะได้รับ	หน่วยงาน รับผิดชอบ หลัก
				๒๕๖๖ (บาท)	๒๕๖๗ (บาท)	๒๕๖๘ (บาท)	๒๕๖๙ (บาท)	๒๕๗๐ (บาท)			
๑๕	โครงการ ขยายถนน คสล. ๒ ฟัง ถนนซอย เทศบาล ๖	เพื่อให้ ประชาชนมี ถนนในการ สัญจรไปมาได้ อย่างสะดวก ทุกฤดูกาล	ก่อสร้างขยายถนน คสล. ๒ ฟัง ถนนซอย เทศบาล ๖ บริเวณช่วงบ้านนายปราโมทย์ เนื่องเขต จำนวน ๒ จุด โดยมีรายละเอียด ดังนี้ จุดที่ ๑ ขยายถนน คสล. ฟังบ้านนาย ปราโมทย์ เนื่องเขต กว้าง ๒ ม. ยาว ๖๒ ม. หน้า ๐.๑๕ ม. หรือมีพื้นที่ คสล. ไม่น้อย กว่า ๑๒๔ ตร.ม. พิกัด ๑๓°๔๖'๒๘.๑๗"N, ๑๐๑°๓๙'๓๗.๙๑"E ถึงพิกัด ๑๓°๔๖'๒๖.๓๐"N, ๑๐๑°๓๙'๓๖.๘๐"E จุดที่ ๒ ขยายถนน คสล. ฟังตรงข้ามบ้าน นายปราโมทย์ เนื่องเขต กว้างเฉลี่ย ๕ ม. ยาว ๑๐๐ ม. หน้า ๐.๑๕ ม. หรือมีพื้นที่ ไม่น้อยกว่า ๖๒๕ ตร.ม. หรือมีพื้นที่ คสล. ไม่น้อยกว่า ๖๒๔ ตร.ม. พิกัด ๑๓°๔๖'๒๘.๓๓"N, ๑๐๑°๓๙'๓๘.๔๗"E ถึงพิกัด ๑๓°๔๖'๒๕.๔๙" N, ๑๐๑°๓๙'๓๖.๗๓"E ก่อสร้างตามแบบมาตรฐานงานก่อสร้างของ ท้องถิ่น ท.๑ พร้อมป้ายประชาสัมพันธ์ โครงการ ๑ บ้าย โดยใช้รายละเอียดตาม แบบแปลนแผนผังและรายการที่เทศบาล กำหนด	๓๔๙,๔๔๐	๓๔๙,๔๔๐	๓๔๙,๔๔๐	๓๔๙,๔๔๐	๓๔๙,๔๔๐	ร้อยละ ๘๐ ของ ประชาชนที่ ใช้ถนนเส้นนี้ มีความพึง พอใจ	ประชาชนที่ ใช้ถนนได้ รับความ สะดวกและ ปลอดภัยใน ชีวิตและ ทรัพย์สิน	กองช่าง

ที่	โครงการ	วัตถุประสงค์	เป้าหมาย (ผลผลิตของโครงการ)	งบประมาณ					ตัวชี้วัด (KPI)	ผลที่คาดว่าจะได้รับ	หน่วยงาน รับผิดชอบหลัก
				๒๕๖๖ (บาท)	๒๕๖๗ (บาท)	๒๕๖๘ (บาท)	๒๕๖๙ (บาท)	๒๕๗๐ (บาท)			
๑๖	โครงการก่อสร้างถนน คสล. ข้างบ้านนายสมศักดิ์คุ้มทอง	เพื่อให้ประชาชนมีถนนในการสัญจรไปมาได้อย่างสะดวกทุกฤดูกาล	ก่อสร้างถนน คสล. ขนาดกว้าง ๓ ม. ยาว ๒๐๐ ม. หนา ๐.๑๕ ม. หรือมีพื้นที่ คสล. ไม่น้อยกว่า ๖๐๐ ตร.ม. จุดเริ่มต้น ๑๓°๔๖'๔๓.๔๑"N, ๑๐๑°๔๐'๑๗.๒๗"E จุดสิ้นสุด ๑๓°๔๖'๔๑.๐๒"N, ๑๐๑°๔๐'๑๖.๓๐"E ก่อสร้างตามแบบมาตรฐานงานก่อสร้างของท้องถิ่น ท.๑ พร้อมป้ายประชาสัมพันธ์โครงการ ๑ ป้าย โดยใช้รายละเอียดตามแบบแปลนแผนผังและรายการที่เทศบาลกำหนด	๓๓๖,๐๐๐	๓๓๖,๐๐๐	๓๓๖,๐๐๐	๓๓๖,๐๐๐	๓๓๖,๐๐๐	ร้อยละ ๘๐ ของประชาชนที่ใช้ถนนเส้นนี้มี ความพึงพอใจ	ประชาชนที่ใช้ถนนได้รับความสะดวกและปลอดภัยในชีวิตและทรัพย์สิน	กองช่าง
๑๗	โครงการขยายถนนลาดยางสาย ๓๐๗๔ จาก กม. ๑๑ + ๗๘๐ ถึง กม. ๑๔ + ๕๘๑	เพื่อให้ประชาชนมีถนนในการสัญจรไปมาได้อย่างสะดวกทุกฤดูกาล	ขยายถนนลาดยางแอสฟัลต์ติก ผิวจราจรขนาดกว้าง ๔ เลน ไหล่ทางกว้าง ข้างละ ๒ ม. ยาว ๒,๘๐๐ ม. พร้อมระบบระบายน้ำและไฟฟ้าส่องสว่างทั้งสองข้างถนน จุดเริ่มต้น ๑๓°๔๘'๑๕.๓๑"N, ๑๐๑°๓๗'๒๑.๗๔"E ก่อสร้างตามแบบมาตรฐานงานก่อสร้างของท้องถิ่น ท.๑ พร้อมป้ายประชาสัมพันธ์โครงการ ๑ ป้าย โดยใช้รายละเอียดตามแบบแปลนแผนผังและรายการที่เทศบาลกำหนด	๖,๐๐๐,๐๐๐	๖,๐๐๐,๐๐๐	๖,๐๐๐,๐๐๐	๖,๐๐๐,๐๐๐	๖,๐๐๐,๐๐๐	ร้อยละ ๘๐ ของประชาชนที่ใช้ถนนเส้นนี้มี ความพึงพอใจ	ประชาชนที่ใช้ถนนได้รับความสะดวกและปลอดภัยในชีวิตและทรัพย์สิน	กองช่าง

ที่	โครงการ	วัตถุประสงค์	เป้าหมาย (ผลผลิตของโครงการ)	งบประมาณ					ตัวชี้วัด (KPI)	ผลที่คาดว่าจะได้รับ	หน่วยงาน รับผิดชอบหลัก
				๒๕๖๖ (บาท)	๒๕๖๗ (บาท)	๒๕๖๘ (บาท)	๒๕๖๙ (บาท)	๒๕๗๐ (บาท)			
๑๘	โครงการก่อสร้างถนนลูกรังชอยบ้านนายจองกัญชา ต่อกจากเดิมไปสระประปา	เพื่อให้ประชาชนมีถนนในการสัญจรไปมาได้ อย่างสะดวก ทุกฤดูกาล	ก่อสร้างถนนลูกรัง ขนาดกว้าง ๕ ม. ยาว ๒๐๐ ม. หนาเฉลี่ย ๐.๗๐ ม. ปริมาตรดินลูกรัง จำนวน ๗๐๐ ลบ.ม. พิกัด ๑๓°๔๖'๓๖.๐๙"N, ๑๐๑°๓๙'๔๐.๒๙"E ถึงพิกัด ๑๓°๔๖'๓๗.๓๙"N, ๑๐๑°๓๙'๓๕.๘๙"E ก่อสร้างตามแบบมาตรฐานงานก่อสร้างของท้องถิ่น ท.๑ พร้อมป้ายประชาสัมพันธ์ โครงการ ๑ ป้าย โดยใช้รายละเอียดตามแบบแปลนแผนผังและรายการที่เทศบาลกำหนด	๑๕๐,๐๐๐	๑๕๐,๐๐๐	๑๕๐,๐๐๐	๑๕๐,๐๐๐	๑๕๐,๐๐๐	ร้อยละ ๘๐ ของประชาชนที่ใช้ถนนเส้นนี้มี ความพึงพอใจ	ประชาชนที่ใช้ถนนได้รับความ สะดวกและปลอดภัยในชีวิตและ ทรัพย์สิน	กองช่าง
๑๙	โครงการก่อสร้างขยายถนน คสล. บริเวณซุ้มเฉลิมพระเกียรติ	เพื่อให้ประชาชนมีถนนในการสัญจรไปมาได้ อย่างสะดวก ทุกฤดูกาล	ก่อสร้างขยายถนน คสล. ขนาดกว้าง ๘.๕๐ ม. ยาว ๗๔ ม. หนา ๐.๑๕ ม. หรือมีพื้นที่ คสล. ไม่น้อยกว่า ๖๒๙ ตร.ม. พิกัด ๑๓°๔๖'๒.๖๔"N, ๑๐๑°๓๙'๔๔.๖๘"E ถึงพิกัด ๑๓°๔๖'๐.๒๐"N, ๑๐๑°๓๙'๔๔.๓๑"E ก่อสร้างตามแบบมาตรฐานงานก่อสร้างของท้องถิ่น ท.๑ พร้อมป้ายประชาสัมพันธ์ โครงการ ๑ ป้าย โดยใช้รายละเอียดตามแบบแปลนแผนผังและรายการที่เทศบาลกำหนด	๓๗๒,๒๐๐	๓๗๒,๒๐๐	๓๗๒,๒๐๐	๓๗๒,๒๐๐	๓๗๒,๒๐๐	ร้อยละ ๘๐ ของประชาชนที่ใช้ถนนเส้นนี้มี ความพึงพอใจ	ประชาชนที่ใช้ถนนได้รับความ สะดวกและปลอดภัยในชีวิตและ ทรัพย์สิน	กองช่าง

ที่	โครงการ	วัตถุประสงค์	เป้าหมาย (ผลผลิตของโครงการ)	งบประมาณ					ตัวชี้วัด (KPI)	ผลที่คาดว่าจะได้รับ	หน่วยงาน รับผิดชอบหลัก
				๒๕๖๖ (บาท)	๒๕๖๗ (บาท)	๒๕๖๘ (บาท)	๒๕๖๙ (บาท)	๒๕๗๐ (บาท)			
๒๐	โครงการก่อสร้างถนน คสล.ชอยข้างโรงงานแอลต้า	เพื่อให้ประชาชนมีถนนในการสัญจรไปมาได้ อย่างสะดวก ทุกฤดูกาล	ก่อสร้างถนน คสล. ขนาดกว้าง ๕ ม. ยาว ๒๕๐ ม.หนา ๐.๑๕ ม. หรือพื้นที่ คสล.ไม่น้อยกว่า ๑,๒๕๐ ตร.ม. พร้อมลงลูกรังไหล่ทางทั้งสองข้างกว้างข้างละ ๐.๕๐ ม. พิกัด ๑๓°๔๗'๕๐.๒๓"N, ๑๐๑°๓๗'๕๗.๕๕"E ถึงพิกัด ๑๓°๔๗'๕๘.๒๘"N, ๑๐๑°๓๗'๕๘.๔๒"E ก่อสร้างตามแบบมาตรฐานงานก่อสร้างของท้องถิ่น ท.๑ พร้อมป้ายประชาสัมพันธ์โครงการ ๑ บ้าย โดยใช้รายละเอียดตามแบบแปลนแผนผัง และรายการที่เทศบาลกำหนด	๗๐๐,๐๐๐	๗๐๐,๐๐๐	๗๐๐,๐๐๐	๗๐๐,๐๐๐	๗๐๐,๐๐๐	ร้อยละ ๘๐ ของประชาชนที่ใช้ถนนเส้นนี้มี ความพึงพอใจ	ประชาชนทั่วไปใช้ได้ ถนนสัญจรไปมาได้ อย่างสะดวก รวดเร็ว ปลอดภัย	กองช่าง

ที่	โครงการ	วัตถุประสงค์	เป้าหมาย (ผลผลิตของโครงการ)	งบประมาณ					ตัวชี้วัด (KPI)	ผลที่คาดว่าจะได้รับ	หน่วยงาน รับผิดชอบ หลัก
				๒๕๖๖ (บาท)	๒๕๖๗ (บาท)	๒๕๖๘ (บาท)	๒๕๖๙ (บาท)	๒๕๗๐ (บาท)			
๒๑	โครงการก่อสร้างถนน ค.ส.ล. ต่อจากซอย ๒๐ ถึงถนน ค.ส.ล. เดิม ซอย ๒๒ พร้อมวางท่อระบายน้ำ	เพื่อให้มีถนนที่ได้มาตรฐานสำหรับการสัญจรไปมาและขนส่งที่ปลอดภัย	ก่อสร้างถนน ค.ส.ล. กว้าง ๖ เมตร ยาว ๕๒๕ เมตร และทำหุ้มข้าง ขนาดกว้าง ๕ เมตร ยาว ๑๐ เมตร รวมมีพื้นที่ ค.ส.ล. ไม่น้อยกว่า ๓,๑๙๕ ตารางเมตร พร้อมวางท่อระบายน้ำ ค.ส.ล. ขนาด \varnothing ๐.๔๐ x ๑.๐๐ เมตร จำนวน ๒ ช่วง ๆ ละ ๘ ท่อน เป็นจำนวน ๑๖ ท่อน และขนาด \varnothing ๐.๖๐ x ๑.๐๐ เมตร จำนวน ๓ ช่วง ๆ ละ ๘ ท่อน เป็นจำนวน ๒๔ ท่อน พร้อมลงลูกรังปิดไหล่ทางทั้งสองข้าง ก่อสร้างตามแบบมาตรฐานงานก่อสร้างของท้องถิ่น ท.๑ พร้อมป้ายประชาสัมพันธ์โครงการ ๑ ป้าย โดยใช้รายละเอียดตามแบบแปลนแผนผังและรายการที่เทศบาลกำหนด	๒,๑๒๕,๕๐๐	๒,๑๒๕,๕๐๐	๒,๑๒๕,๕๐๐	๒,๑๒๕,๕๐๐	๒,๑๒๕,๕๐๐	ร้อยละ ๘๐ ของประชาชนที่ใช้ถนนเส้นนี้มี ความพึงพอใจ	ประชาชนได้รับความสะดวกสบายในการเดินทาง และขนส่ง ผลผลิตทางการเกษตร	กองช่าง

ที่	โครงการ	วัตถุประสงค์	เป้าหมาย (ผลผลิตของโครงการ)	งบประมาณ					ตัวชี้วัด (KPI)	ผลที่คาดว่าจะได้รับ	หน่วยงาน รับผิดชอบ หลัก
				๒๕๖๖ (บาท)	๒๕๖๗ (บาท)	๒๕๖๘ (บาท)	๒๕๖๙ (บาท)	๒๕๗๐ (บาท)			
๒๒	โครงการก่อสร้างถนน ค.ส.ล. ซอย ๑๘/๕ และถนน ค.ส.ล. แยกจากซอย ๑๘/๕	เพื่อให้มีถนนที่ได้มาตรฐานสำหรับการสัญจรไปมาและขนส่งที่ปลอดภัย	ก่อสร้างถนน ค.ส.ล. ซอย ๑๘/๕ กว้าง ๗ เมตร ยาว ๑๙๕ เมตร และทำหุซ้างขนาดกว้าง ๔ x ๔ เมตร และถนน ค.ส.ล. แยกซอย ๑๘/๕ กว้าง ๖ เมตร ยาว ๑๗๐ เมตร รวมมีพื้นที่ ค.ส.ล. ไม่น้อยกว่า ๒,๔๐๑ ตารางเมตร พร้อมวางท่อระบายน้ำ ค.ส.ล. สำเร็จรูปขนาด ขนาด \varnothing ๐.๖๐ x ๑.๐๐ เมตร จำนวน ๑๐ ท่อน ก่อสร้างตามแบบมาตรฐานงานก่อสร้างของท้องถิ่น ท.๑ พร้อมป้ายประชาสัมพันธ์โครงการ ๑ ป้าย โดยใช้รายละเอียดตามแบบแปลนแผนผังและรายการที่เทศบาลกำหนด	๑,๖๔๐,๒๐๐	๑,๖๔๐,๒๐๐	๑,๖๔๐,๒๐๐	๑,๖๔๐,๒๐๐	๑,๖๔๐,๒๐๐	ร้อยละ ๘๐ ของประชาชนที่ใช้ถนนเส้นนี้มี ความพึงพอใจ	ประชาชนได้รับความสะดวกสบายในการเดินทางและขนส่ง ผลผลิตทางการเกษตร	กองช่าง

ที่	โครงการ	วัตถุประสงค์	เป้าหมาย (ผลผลิตของโครงการ)	งบประมาณ					ตัวชี้วัด (KPI)	ผลที่คาดว่าจะได้รับ	หน่วยงาน รับผิดชอบหลัก
				๒๕๖๖ (บาท)	๒๕๖๗ (บาท)	๒๕๖๘ (บาท)	๒๕๖๙ (บาท)	๒๕๗๐ (บาท)			
๒๓	โครงการก่อสร้างถนนคอนกรีตเสริมเหล็ก ต่อจากเดิมซอยเทศบาล ๓	เพื่อให้มีถนนที่ได้มาตรฐานสำหรับการสัญจรไปมาและขนส่งพืชผลทางการเกษตร	ก่อสร้างถนนคอนกรีตเสริมเหล็กกว้าง ๕.๐๐ เมตร หนา ๐.๑๕ เมตร ยาว ๑๕๐.๐๐ เมตร หรือมีพื้นที่คอนกรีตเสริมเหล็กไม่น้อยกว่า ๗๕๐.๐๐ ตารางเมตร ก่อสร้างตามแบบมาตรฐานงานก่อสร้างของท้องถิ่น ท.๑ พร้อมป้ายประชาสัมพันธ์โครงการ ๑ ป้าย โดยใช้รายละเอียดตามแบบแปลนแผนผังและรายการที่เทศบาลกำหนด	๔๙๘,๐๐๐	๔๙๘,๐๐๐	๔๙๘,๐๐๐	๔๙๘,๐๐๐	๔๙๘,๐๐๐	ร้อยละ ๘๐ ของประชาชนที่ใช้ถนนเส้นนี้มี ความพึงพอใจ	ประชาชนได้รับความสะดวกสบายในการเดินทาง และขนส่งผลผลิตทางการเกษตร	กองช่าง

ที่	โครงการ	วัตถุประสงค์	เป้าหมาย (ผลผลิตของโครงการ)	งบประมาณ					ตัวชี้วัด (KPI)	ผลที่คาดว่าจะได้รับ	หน่วยงาน รับผิดชอบ หลัก
				๒๕๖๖ (บาท)	๒๕๖๗ (บาท)	๒๕๖๘ (บาท)	๒๕๖๙ (บาท)	๒๕๗๐ (บาท)			
๒๔	โครงการก่อสร้างถนน ค.ส.ล. ชอย ๓๓	เพื่อให้มีถนนที่ได้มาตรฐานสำหรับการสัญจรไปมาและขนส่งพืชผลทางการเกษตร	ก่อสร้างถนน ค.ส.ล. โดยมีปริมาณงาน ผิวจราจรกว้าง ๖.๐๐ เมตร ระยะทาง ๒๐๐ เมตร หนา ๐.๑๕ เมตร หรือมีพื้นที่ ค.ส.ล. ๑,๒๐๐ ตารางเมตร ไหล่ทางข้างละ ๐.๕๐ เมตร พร้อมเทคอนกรีตหุ้มข้าง ๒ ข้าง พื้นที่ ค.ส.ล. ๑๖ ตารางเมตร รวมพื้นที่ ค.ส.ล. ไม่น้อยกว่า ๑,๒๑๖ ตารางเมตร จุดเริ่มต้นโครงการพิกัด N ๑๓.๗๙๑๙๔, E ๑๐๑.๖๔๒๕๐ จุดสิ้นสุดโครงการพิกัด N ๑๓.๗๙๓๖๗, E ๑๐๑.๖๔๒๙๐ ก่อสร้างตามแบบมาตรฐานงานก่อสร้างของท้องถิ่น ท.๑ พร้อมป้ายประชาสัมพันธ์โครงการ ๑ ป้าย โดยใช้รายละเอียดตามแบบแปลนแผนผังและรายการที่เทศบาลกำหนด	๘๙๔,๐๐๐	๘๙๔,๐๐๐	๘๙๔,๐๐๐	๘๙๔,๐๐๐	๘๙๔,๐๐๐	ร้อยละ ๘๐ ของประชาชนที่ใช้ถนนเส้นนี้มี ความพึงพอใจ	ประชาชนได้รับความสะดวกสบายในการเดินทาง และขนส่ง ผลผลิตทางการเกษตร	กองช่าง

ที่	โครงการ	วัตถุประสงค์	เป้าหมาย (ผลผลิตของโครงการ)	งบประมาณ					ตัวชี้วัด (KPI)	ผลที่คาดว่าจะได้รับ	หน่วยงาน รับผิดชอบ หลัก
				๒๕๖๖ (บาท)	๒๕๖๗ (บาท)	๒๕๖๘ (บาท)	๒๕๖๙ (บาท)	๒๕๗๐ (บาท)			
๒๕	โครงการก่อสร้างถนน ค.ส.ล. จากซอย ๑๘ ไปฟาร์มเปิด (ต่อจากเดิม)	เพื่อให้มีถนนที่ได้มาตรฐานสำหรับการสัญจรไปมา และขนส่งพืชผลทางการเกษตร	ก่อสร้างถนน ค.ส.ล. โดยมีปริมาณงาน ผิวจราจรกว้าง ๕.๐๐ เมตร ระยะทางยาว ๕๗๐ เมตร หนา ๐.๑๕ เมตร หรือมีพื้นที่ ค.ส.ล. ไม่น้อยกว่า ๒,๘๕๐ ตารางเมตร ไหล่ทางข้างละ ๐.๓๐ เมตร พร้อมวางท่อระบายน้ำ ค.ส.ล. ขนาด ๐.๔๐x๑.๐๐ เมตร จำนวน ๓ แถว แถวละ ๗ ท่อน รวมเป็นจำนวน ๒๑ ท่อน จุดเริ่มต้นโครงการพิกัด N ๑๓.๗๘๒๔๗, E ๑๐๑.๖๕๓๗๒ จุดสิ้นสุดโครงการพิกัด N ๑๓.๗๘๑๕๑ E ๑๐๑.๖๔๘๗๒	๑,๑๒๒,๐๐๐	๑,๑๒๒,๐๐๐	๑,๑๒๒,๐๐๐	๑,๑๒๒,๐๐๐	๑,๑๒๒,๐๐๐	ร้อยละ ๘๐ ของประชาชนที่ใช้ถนนเส้นนี้มี ความพึงพอใจ	ประชาชนได้รับความสะดวกสบายในการเดินทางและขนส่งผลผลิตทางการเกษตร	กองช่าง

ที่	โครงการ	วัตถุประสงค์	เป้าหมาย (ผลผลิตของโครงการ)	งบประมาณ					ตัวชี้วัด (KPI)	ผลที่คาดว่าจะได้รับ	หน่วยงาน รับผิดชอบหลัก
				๒๕๖๖ (บาท)	๒๕๖๗ (บาท)	๒๕๖๘ (บาท)	๒๕๖๙ (บาท)	๒๕๗๐ (บาท)			
			ก่อสร้างตามแบบมาตรฐานท้องถิ่น ท.๑ พร้อมป้ายประชาสัมพันธ์ ๑ ป้าย โดยใช้รายละเอียดตามแบบแปลน แผนผังและรายการที่เทศบาลกำหนด								
๒๖	โครงการก่อสร้าง ถนน ค.ส.ล. ซอยเทศบาล ๑๗ (ต่อจากเดิม)	เพื่อให้มีถนนที่ ได้มาตรฐาน สำหรับการ สัญจรไปมาและ ขนส่งพืชผล ทางการเกษตร	ก่อสร้างถนน ค.ส.ล. ซอยเทศบาล ๑๗ (ต่อจากเดิม) โดยมีปริมาณงาน พื้นผิว จราจรกว้าง ๗.๐๐ เมตร หน้า ๐.๑๕ เมตร รวบรวมระยะทาง ๗๖ เมตร หรือมี พื้นที่ ค.ส.ล.ไม่น้อยกว่า ๕๓๒ ตาราง เมตร และลงลูกกรังปิดขอบไหล่ทางข้าง ละ ๐.๓๐ เมตร จุดเริ่มต้นโครงการพิกัด N ๑๓.๗๙๓๑๕ E ๑๐๑.๖๔๑๙๕ จุดสิ้นสุดโครงการพิกัด N ๑๓.๗๙๓๘๓ E ๑๐๑.๖๔๒๑๑ ก่อสร้างตามแบบมาตรฐานท้องถิ่น ท.๑ พร้อมป้ายประชาสัมพันธ์ ๑ ป้าย โดยใช้รายละเอียดตามแบบแปลน แผนผังและรายการที่เทศบาลกำหนด	๓๕๕,๐๐๐	๓๕๕,๐๐๐	๓๕๕,๐๐๐	๓๕๕,๐๐๐	๓๕๕,๐๐๐	ร้อยละ ๘๐ ของ ประชาชน ที่ใช้ถนน เส้นนี้มี ความพึง พอใจ	ประชาชน ได้รับ ความ สะดวก สบายใน การ เดินทาง และขนส่ง ผลผลิต ทางการ เกษตร	กองช่าง

ที่	โครงการ	วัตถุประสงค์	เป้าหมาย (ผลผลิตของโครงการ)	งบประมาณ					ตัวชี้วัด (KPI)	ผลที่คาดว่าจะได้รับ	หน่วยงาน รับผิดชอบหลัก
				๒๕๖๖ (บาท)	๒๕๖๗ (บาท)	๒๕๖๘ (บาท)	๒๕๖๙ (บาท)	๒๕๗๐ (บาท)			
๒๗	โครงการก่อสร้างถนน ค.ส.ล. ซอยเทศบาล ๑๗/๑	เพื่อให้มีถนนที่ได้มาตรฐานสำหรับการสัญจรไปมาและขนส่งพืชผลทางการเกษตร	ก่อสร้างถนน ค.ส.ล. ซอยเทศบาล ๑๗ (ต่อจากเดิม) โดยมีปริมาณงาน พื้นผิวจราจรกว้าง ๗.๐๐ เมตร หนา ๐.๑๕ เมตร รวบรวมระยะทาง ๘๘ เมตร หรือมีพื้นที่ ค.ส.ล. ไม่น้อยกว่า ๕๖๗ ตารางเมตร และลงทุนครั้งปิดขอบไหล่ทางข้างละ ๐.๓๐ เมตร จุดเริ่มต้นโครงการพิกัด N ๑๓.๗๙๓๘๓ E ๑๐๑.๖๔๒๑๑ จุดสิ้นสุดโครงการพิกัด N ๑๓.๗๙๓๖๗ E ๑๐๑.๖๔๒๘๖ ก่อสร้างตามแบบมาตรฐานท้องถิ่น ท.๑ พร้อมป้ายประชาสัมพันธ์ ๑ ป้าย โดยใช้รายละเอียดตามแบบแปลนแผนผังและรายการที่เทศบาลกำหนด	๓๗๕,๐๐๐	๓๗๕,๐๐๐	๓๗๕,๐๐๐	๓๗๕,๐๐๐	๓๗๕,๐๐๐	ร้อยละ ๘๐ ของประชาชนที่ใช้ถนนเส้นนี้มี ความพึงพอใจ	ประชาชนได้รับความสะดวกสบายในการเดินทาง และขนส่งผลผลิตทางการเกษตร	กองช่าง

ที่	โครงการ	วัตถุประสงค์	เป้าหมาย (ผลผลิตของโครงการ)	งบประมาณ					ตัวชี้วัด (KPI)	ผลที่คาดว่าจะได้รับ	หน่วยงาน รับผิดชอบหลัก
				๒๕๖๖ (บาท)	๒๕๖๗ (บาท)	๒๕๖๘ (บาท)	๒๕๖๙ (บาท)	๒๕๗๐ (บาท)			
๒๘	โครงการก่อสร้างวางท่อระบายน้ำซอยเทศบาล ๑	เพื่อป้องกันและแก้ปัญหาน้ำท่วมขังบ้านเรือนประชาชน	ก่อสร้างวางท่อระบายน้ำค.ส.ล. ขนาด \varnothing ๐.๖๐ x ๑.๐๐ เมตร จำนวน ๑๑๒ ท่อน พร้อมบ่อพัก ค.ส.ล. จำนวน ๗ บ่อ รวมระยะทางยาว ๑๑๙ เมตร จุดเริ่มต้นโครงการพิกัด N ๑๓.๗๘๑๔๒, E ๑๐๑.๖๕๙๙๘ จุดสิ้นสุดโครงการพิกัด N ๑๓.๗๘๒๓๙ E ๑๐๑.๖๖๐๔๓ ก่อสร้างตามแบบมาตรฐานงานก่อสร้างของท้องถิ่น ท.๒ พร้อมป้ายประชาสัมพันธ์โครงการ ๑ ป้าย โดยใช้รายละเอียดตามแบบแปลนแผนผังและรายการที่เทศบาลกำหนด	๑๘๔,๐๐๐	๑๘๔,๐๐๐	๑๘๔,๐๐๐	๑๘๔,๐๐๐	๑๘๔,๐๐๐	ร้อยละ ๘๐ ของประชาชนที่ใช้ถนนเส้นนี้มี ความพึงพอใจ	สามารถระบายน้ำได้ทันในช่วงฤดูฝน	กองช่าง

ที่	โครงการ	วัตถุประสงค์	เป้าหมาย (ผลผลิตของโครงการ)	งบประมาณ					ตัวชี้วัด (KPI)	ผลที่คาดว่าจะได้รับ	หน่วยงาน รับผิดชอบหลัก
				๒๕๖๖ (บาท)	๒๕๖๗ (บาท)	๒๕๖๘ (บาท)	๒๕๖๙ (บาท)	๒๕๗๐ (บาท)			
๒๙	โครงการก่อสร้างวางท่อระบายน้ำคอนกรีตเสริมเหล็กเชื่อมต่อระบายน้ำเดิมบริเวณด้านหลังแนวเขตบ้านนายทองคำ ศรีสะอาดถึงสระกักเก็บน้ำชุมชนอำนวยการสุข	เพื่อป้องกันและแก้ปัญหาน้ำท่วมขังบ้านเรือนประชาชน	ก่อสร้างวางท่อระบายน้ำคอนกรีตเสริมเหล็กปรับลดขนาดจำนวน ๓ จุด จำนวนท่อระบายน้ำคอนกรีตเสริมเหล็กรวม ๑๔๘ ท่อน และบ่อพักพร้อมฝาปิดจำนวนรวม ๖ บ่อ จุดที่ ๑ วางท่อระบายน้ำ ขนาด Ø ๑.๒๐ x ๑.๐๐ เมตร จำนวน ๖๒ ท่อน เชื่อมต่อบ่อพักคอนกรีตเสริมเหล็กพร้อมฝาปิด ขนาด ๑.๕๐x๑.๐๐ เมตร จำนวน ๓ บ่อ จุดที่ ๒ วางท่อระบายน้ำ ขนาด Ø ๑.๐๐ x ๑.๐๐ เมตร จำนวน ๗๐ ท่อน เชื่อมต่อบ่อพักคอนกรีตเสริมเหล็กพร้อมฝาปิด ขนาด ๑.๒๐x๑.๐๐ เมตร จำนวน ๓ บ่อ จุดที่ ๓ วางท่อระบายน้ำ ขนาด Ø ๐.๖๐ x ๑.๐๐ เมตร จำนวน ๑๖ ท่อน เชื่อมต่อบ่อพักคอนกรีตเสริมเหล็กพร้อมฝาปิด ขนาด ๑.๒๐x๑.๐๐ เมตร รวมระยะทางยาว ๑๕๔ เมตร	๖๗๖,๐๐๐	๖๗๖,๐๐๐	๖๗๖,๐๐๐	๖๗๖,๐๐๐	๖๗๖,๐๐๐	ร้อยละ ๘๐ ของประชาชนที่ใช้ถนนเส้นนี้มี ความพึงพอใจ	สามารถระบายน้ำได้ทันในช่วงฤดูฝน	กองช่าง

ที่	โครงการ	วัตถุประสงค์	เป้าหมาย (ผลผลิตของโครงการ)	งบประมาณ					ตัวชี้วัด (KPI)	ผลที่คาดว่าจะได้รับ	หน่วยงาน รับผิดชอบหลัก
				๒๕๖๖ (บาท)	๒๕๖๗ (บาท)	๒๕๖๘ (บาท)	๒๕๖๙ (บาท)	๒๕๗๐ (บาท)			
			จุดเริ่มต้นโครงการพิกัด N ๑๓.๗๗๘๖๕๕, E ๑๐๑.๖๖๐๘๘๑ จุดสิ้นสุดโครงการพิกัด N ๑๓.๗๗๗๒๗๐ E ๑๐๑.๖๖๑๐๗๗ ก่อสร้างตามแบบมาตรฐานงาน ก่อสร้างของท้องถิ่น ท.๒ พร้อมป้าย ประชาสัมพันธ์โครงการ ๑ ป้าย โดย ใช้รายละเอียดตามแบบแปลนแผนผัง และรายการที่เทศบาลกำหนด								

ที่	โครงการ	วัตถุประสงค์	เป้าหมาย (ผลผลิตของโครงการ)	งบประมาณ					ตัวชี้วัด (KPI)	ผลที่คาดว่าจะได้รับ	หน่วยงาน รับผิดชอบหลัก
				๒๕๖๖ (บาท)	๒๕๖๗ (บาท)	๒๕๖๘ (บาท)	๒๕๖๙ (บาท)	๒๕๗๐ (บาท)			
๓๐	โครงการก่อสร้างวางท่อระบายน้ำคอนกรีตเสริมเหล็ก ซอยเทศบาล ๑๘ ต่อจากเดิม เชื่อมต่อซอยเทศบาล ๑๘/๔	เพื่อป้องกันและแก้ปัญหา น้ำท่วมขังบ้านเรือนประชาชน	ก่อสร้างวางท่อระบายน้ำคอนกรีตเสริมเหล็ก ขนาด \varnothing ๐.๖๐ x ๑.๐๐ เมตร จำนวน ๓๖๕ ท่อน และบ่อพัก คอนกรีตเสริมเหล็กพร้อมฝาปิดจำนวน ๗ บ่อ จุดเริ่มต้นโครงการพิกัด N ๑๓.๗๘๐๓๗๔, E ๑๐๑.๖๕๖๒๗๗ จุดสิ้นสุดโครงการพิกัด N ๑๓.๗๘๐๖๔๓ E ๑๐๑.๖๕๗๕๓๔ รวมระยะทางยาว ๓๗๒ เมตร ก่อสร้างตามแบบมาตรฐานงานก่อสร้างของท้องถิ่น ท.๒ พร้อมป้ายประชาสัมพันธ์โครงการ ๑ ป้าย โดยใช้รายละเอียดตามแบบแปลนแผนผังและรายการที่เทศบาลกำหนด	๕๘๑,๐๐๐	๕๘๑,๐๐๐	๕๘๑,๐๐๐	๕๘๑,๐๐๐	๕๘๑,๐๐๐	ร้อยละ ๘๐ ของประชาชนที่ใช้ถนนเส้นนี้มี ความพึงพอใจ	สามารถระบายน้ำได้ทันในช่วงฤดูฝน	กองช่าง
๓๑	โครงการก่อสร้างวางท่อระบายน้ำคอนกรีตเสริมเหล็ก ซอยเทศบาล ๑๘ ต่อจากเดิม	เพื่อป้องกันและแก้ปัญหา น้ำท่วมขังบ้านเรือนประชาชน	ก่อสร้างวางท่อระบายน้ำคอนกรีตเสริมเหล็ก ขนาด \varnothing ๐.๔๐ x ๑.๐๐ เมตร จำนวน ๑๕๘ ท่อน พร้อมบ่อพัก ค.ส.ล. จำนวน ๑๕ บ่อ รวมระยะทางยาว ๑๗๓ เมตร ก่อสร้างตามแบบมาตรฐานงานก่อสร้างของท้องถิ่น ท.๒ พร้อมป้ายประชาสัมพันธ์โครงการ ๑ ป้าย โดยใช้รายละเอียดตามแบบแปลนแผนผังและรายการที่เทศบาลกำหนด	๒๓๗,๐๐๐	๒๓๗,๐๐๐	๒๓๗,๐๐๐	๒๓๗,๐๐๐	๒๓๗,๐๐๐	ร้อยละ ๘๐ ของประชาชนที่ใช้ถนนเส้นนี้มี ความพึงพอใจ	สามารถระบายน้ำได้ทันในช่วงฤดูฝน	กองช่าง

ที่	โครงการ	วัตถุประสงค์	เป้าหมาย (ผลผลิตของโครงการ)	งบประมาณ					ตัวชี้วัด (KPI)	ผลที่คาดว่าจะได้รับ	หน่วยงาน รับผิดชอบหลัก
				๒๕๖๖ (บาท)	๒๕๖๗ (บาท)	๒๕๖๘ (บาท)	๒๕๖๙ (บาท)	๒๕๗๐ (บาท)			
๓๒	โครงการก่อสร้างวางท่อระบายน้ำคอนกรีตเสริมเหล็ก ซอยเทศบาล ๒๐ เชื่อมต่อจากเดิมจำนวน ๒ จุด	เพื่อป้องกันและแก้ปัญหาน้ำท่วมขังบ้านเรือนประชาชน	ก่อสร้างวางท่อระบายน้ำคอนกรีตเสริมเหล็ก ขนาด \varnothing ๐.๔๐ x ๑.๐๐ เมตร จำนวน ๖๐ ท่อน และบ่อคอนกรีตเสริมเหล็กพร้อมฝาปิด จำนวน ๗ บ่อ จุดที่ ๑ วางท่อระบายน้ำคอนกรีตเสริมเหล็ก ขนาด \varnothing ๐.๔๐ x ๑.๐๐ เมตร จำนวน ๒๐ ท่อน และบ่อพักคอนกรีตเสริมเหล็กพร้อมฝาปิด จำนวน ๓ บ่อ จุดเริ่มต้นโครงการพิกัด N ๑๓.๗๘๗๒๑๘, E ๑๐๑.๖๕๐๙๖๑ จุดสิ้นสุดโครงการพิกัด N ๑๓.๗๙๖๙๕๕ E ๑๐๑.๖๕๐๖๖๘ จุดที่ ๒ วางท่อระบายน้ำคอนกรีตเสริมเหล็ก ขนาด \varnothing ๐.๔๐ x ๑.๐๐ เมตร จำนวน ๔๐ ท่อน และบ่อพักคอนกรีตเสริมเหล็กพร้อมฝาปิด จำนวน ๔ บ่อ รวมระยะทางยาว ๖๗ เมตร	๑๐๐,๐๐๐	๑๐๐,๐๐๐	๑๐๐,๐๐๐	๑๐๐,๐๐๐	๑๐๐,๐๐๐	ร้อยละ ๘๐ ของประชาชนที่ใช้ถนนเส้นนี้มี ความพึงพอใจ	สามารถระบายน้ำได้ทันในช่วงฤดูฝน	กองช่าง

ที่	โครงการ	วัตถุประสงค์	เป้าหมาย (ผลผลิตของโครงการ)	งบประมาณ					ตัวชี้วัด (KPI)	ผลที่คาดว่าจะได้รับ	หน่วยงาน รับผิดชอบ หลัก
				๒๕๖๖ (บาท)	๒๕๖๗ (บาท)	๒๕๖๘ (บาท)	๒๕๖๙ (บาท)	๒๕๗๐ (บาท)			
			จุดเริ่มต้นโครงการพิกัด N ๑๓.๗๘๖๘๙๔ E ๑๐๑.๖๕๐๖๘๕ จุดสิ้นสุดโครงการพิกัด N ๑๓.๗๘๗๐๓๓ E ๑๐๑.๖๕๐๘๔๗ ก่อสร้างตามแบบมาตรฐานงานก่อสร้างของ ท้องถิ่น ท.๒ พร้อมป้ายประชาสัมพันธ์ โครงการ ๑ ป้าย โดยใช้รายละเอียดตาม แบบแปลนแผนผังและรายการที่เทศบาล กำหนด								

ที่	โครงการ	วัตถุประสงค์	เป้าหมาย (ผลผลิตของโครงการ)	งบประมาณ					ตัวชี้วัด (KPI)	ผลที่คาดว่าจะได้รับ	หน่วยงาน รับผิดชอบ หลัก
				๒๕๖๖ (บาท)	๒๕๖๗ (บาท)	๒๕๖๘ (บาท)	๒๕๖๙ (บาท)	๒๕๗๐ (บาท)			
๓๓	โครงการวางท่อระบายน้ำ คสล. พร้อมบ่อพัก คสล.สำเร็จรูป ซอยเทศบาล ๗	เพื่อป้องกันและแก้ไขปัญหาน้ำท่วมขังบ้านเรือนประชาชน	วางท่อ คสล. ขนาด \varnothing ๐.๘๐ x ๑.๐๐ ม. จำนวน ๖๔๒ ท่อน พร้อมวางบ่อพัก คสล.สำเร็จรูป จำนวน ๕๘ บ่อ รวมระยะทางยาว ๗๐๐ เมตร และก่อสร้างทางเท้า ๒ ข้างถนน กว้างข้างละ ๒ ม. ยาว ๑,๔๐๐ ม. พร้อมติดตั้งไฟส่องสว่างชนิด LED ๒ ข้างทาง ช่วงที่ ๑ พิกัด ๑๓°๕๖'๓๔.๒๘"N, ๑๐๑°๓๙' ๕๒.๖๔"E ถึงพิกัด ๑๓°๕๖'๔๖.๒๕"N, ๑๐๑°๔๐'๘.๙๕"E ช่วงที่ ๒ พิกัด ๑๓°๕๖'๓๔.๐๒"N, ๑๐๑°๓๙'๕๒.๖๑"E ถึงพิกัด ๑๓°๕๖'๔๓.๖๘"N, ๑๐๑°๔๐'๙.๗๑"E ก่อสร้างตามแบบมาตรฐานงานก่อสร้างของท้องถิ่น ท.๒ พร้อมป้ายประชาสัมพันธ์โครงการ ๑ ป้าย โดยใช้รายละเอียดตามแบบแปลนแผนผังและรายการที่เทศบาลกำหนด	๑,๗๕๖,๔๐๐	๑,๗๕๖,๔๐๐	๑,๗๕๖,๔๐๐	๑,๗๕๖,๔๐๐	๑,๗๕๖,๔๐๐	ร้อยละ ๘๐ ของประชาชนมีความพึงพอใจ	สามารถระบายน้ำได้ทันในฤดูช่วงฝน	กองช่าง

ที่	โครงการ	วัตถุประสงค์	เป้าหมาย (ผลผลิตของโครงการ)	งบประมาณ					ตัวชี้วัด (KPI)	ผลที่คาดว่าจะได้รับ	หน่วยงาน รับผิดชอบ หลัก
				๒๕๖๖ (บาท)	๒๕๖๗ (บาท)	๒๕๖๘ (บาท)	๒๕๖๙ (บาท)	๒๕๗๐ (บาท)			
๓๔	โครงการ ก่อสร้างวางท่อ ระบายน้ำ คอนกรีต เสริม เหล็ก ซอย เทศบาล ๖/๗	เพื่อป้องกัน และแก้ไข ปัญหา น้ำท่วมขัง บ้านเรือน ประชาชน	ก่อสร้างวางท่อระบายน้ำคอนกรีตเสริม เหล็ก ขนาด \varnothing ๐.๖๐ x ๑.๐๐ เมตร จำนวน ๒๐๐ ท่อน พร้อมบ่อพัก ค.ส.ล. จำนวน ๒๐ บ่อ รวมระยะทางยาว ๒๒๐ เมตร จุดเริ่มต้นโครงการพิกัด N ๑๓.๗๗๘๙๑๐° E ๑๐๑.๖๖๙๓๖๘° จุดสิ้นสุดโครงการพิกัด N ๑๓.๗๘๖๑๐๖, E ๑๐๑.๖๔๙๖๒๐ ก่อสร้างตามแบบ มาตรฐานงานก่อสร้าง ของท้องถิ่น ท.๒ พร้อมป้ายประชาสัมพันธ์ โครงการ ๑ ป้าย โดยใช้รายละเอียดตาม แบบแปลนแผนผัง และรายการที่เทศบาล กำหนด	๔๔๒,๐๐๐	๔๔๒,๐๐๐	๔๔๒,๐๐๐	๔๔๒,๐๐๐	๔๔๒,๐๐๐	ร้อยละ ๘๐ ของ ประชาชน มีความพึง พอใจ	สามารถ ระบายน้ำได้ ทันในฤดูช่วง ฝน	กองช่าง

ที่	โครงการ	วัตถุประสงค์	เป้าหมาย (ผลผลิตของโครงการ)	งบประมาณ					ตัวชี้วัด (KPI)	ผลที่คาดว่าจะได้รับ	หน่วยงาน รับผิดชอบ หลัก
				๒๕๖๖ (บาท)	๒๕๖๗ (บาท)	๒๕๖๘ (บาท)	๒๕๖๙ (บาท)	๒๕๗๐ (บาท)			
๓๕	โครงการ ก่อสร้างวางท่อ ระบายน้ำ คอนกรีตเสริม เหล็ก ซอย เทศบาล ๗/๒	เพื่อป้องกัน และแก้ไข ปัญหา น้ำท่วมขัง บ้านเรือน ประชาชน	ก่อสร้างวางท่อระบายน้ำคอนกรีตเสริม เหล็ก ขนาด \varnothing ๐.๔๐ x ๑.๐๐ เมตร จำนวน ๒๕๐ ท่อน พร้อมบ่อพัก ค.ส.ล. จำนวน ๒๕ บ่อ รวมระยะทางยาว ๒๕๐ เมตร จุดเริ่มต้นโครงการพิกัด N ๑๓.๗๗๘๙๓๗, E ๑๐๑.๖๖๙๓๖๑ จุดสิ้นสุดโครงการพิกัด N ๑๓.๗๗๘๗๕๖, E ๑๐๑.๖๗๑๗๒๓ ก่อสร้างตามแบบมาตรฐานงานก่อสร้างของ ท้องถิ่น ท.๒ พร้อมป้ายประชาสัมพันธ์ โครงการ ๑ ป้าย โดยใช้รายละเอียดตาม แบบแปลนแผนผังและรายการที่เทศบาล กำหนด	๓๔๖,๐๐๐	๓๔๖,๐๐๐	๓๔๖,๐๐๐	๓๔๖,๐๐๐	๓๔๖,๐๐๐	ร้อยละ ๘๐ ของ ประชาชน มีความพึง พอใจ	สามารถ ระบายน้ำได้ ทันในฤดูช่วง ฝน	กองช่าง

ที่	โครงการ	วัตถุประสงค์	เป้าหมาย (ผลผลิตของโครงการ)	งบประมาณ					ตัวชี้วัด (KPI)	ผลที่คาดว่าจะได้รับ	หน่วยงาน รับผิดชอบ หลัก
				๒๕๖๖ (บาท)	๒๕๖๗ (บาท)	๒๕๖๘ (บาท)	๒๕๖๙ (บาท)	๒๕๗๐ (บาท)			
๓๖	โครงการวางท่อระบายน้ำคสล.บริเวณถนนเทศบาลซอย ๑	เพื่อป้องกันและแก้ปัญหา น้ำท่วมขังบ้านเรือนประชาชน	วางท่อระบายน้ำ คสล.ขนาด ๗๖๐ x ๑.๐๐ ม. จำนวน ๑๐๙ ท่อน พร้อมบ่อพัก ๑๐ บ่อ รวมระยะทางยาว ๑๑๙ เมตร พิกัด ๑๓°๔๖'๕๓.๐๕" N, ๑๐๑°๓๙'๓๕.๙๑"E ถึงพิกัด ๑๓°๔๖'๕๙.๐๘"N, ๑๐๑°๓๙'๓๘.๒๔"E ก่อสร้างตามแบบมาตรฐานงานก่อสร้างของท้องถิ่น ท.๒ พร้อมป้ายประชาสัมพันธ์โครงการ ๑ ป้าย โดยใช้รายละเอียดตามแบบแปลนแผนผังและรายการที่เทศบาลกำหนด	๓๐๐,๐๐๐	๓๐๐,๐๐๐	๓๐๐,๐๐๐	๓๐๐,๐๐๐	๓๐๐,๐๐๐	ร้อยละ ๘๐ ของประชาชนมีความพึงพอใจ	สามารถระบายน้ำได้ทันในช่วงฤดูฝน	กองช่าง

ที่	โครงการ	วัตถุประสงค์	เป้าหมาย (ผลผลิตของโครงการ)	งบประมาณ					ตัวชี้วัด (KPI)	ผลที่คาดว่าจะได้รับ	หน่วยงาน รับผิดชอบ หลัก
				๒๕๖๖ (บาท)	๒๕๖๗ (บาท)	๒๕๖๘ (บาท)	๒๕๖๙ (บาท)	๒๕๗๐ (บาท)			
๓๗	โครงการวางท่อระบายน้ำ ๒ ข้างถนนสาย ๓๐๗๙	เพื่อป้องกันและแก้ปัญหา น้ำท่วมขังบ้านเรือนประชาชน	วางท่อระบายน้ำ คสล. ขนาด \varnothing ๑.๐๐x๑.๐๐ ม. ทั้ง ๒ ข้าง ๆ ละ ๔๖๖ ท่อน พร้อมบ่อพัก จำนวน ๖๘ บ่อ รวมระยะทางยาว ๑,๐๐๐ เมตร ช่วงที่ ๑ พิกัด ๑๓°๔๖'๔๕.๘๙" N, ๑๐๑°๓๙'๔๓.๐๖"E ถึงพิกัด ๑๓°๔๖'๕๗.๙๖"N, ๑๐๑°๓๙'๓๐.๙๐"E ช่วงที่ ๒ พิกัด ๑๓°๔๖'๔๕.๔๕" N, ๑๐๑°๓๙'๔๒.๕๐"E ถึงพิกัด ๑๓°๔๖'๕๗.๔๗"N, ๑๐๑°๓๙'๓๐.๓๘"E ก่อสร้างตามแบบมาตรฐานงานก่อสร้างของท้องถิ่น ท.๒ พร้อมป้ายประชาสัมพันธ์โครงการ ๑ ป้าย โดยใช้รายละเอียดตามแบบแปลนแผนผังและรายการที่เทศบาลกำหนด	๒,๐๐๐,๐๐๐	๒,๐๐๐,๐๐๐	๒,๐๐๐,๐๐๐	๒,๐๐๐,๐๐๐	๒,๐๐๐,๐๐๐	ร้อยละ ๘๐ ของประชาชนมีความพึงพอใจ	สามารถระบายน้ำได้ทันในช่วงฤดูฝน	กองช่าง

ที่	โครงการ	วัตถุประสงค์	เป้าหมาย (ผลผลิตของโครงการ)	งบประมาณ					ตัวชี้วัด (KPI)	ผลที่คาดว่าจะได้รับ	หน่วยงาน รับผิดชอบ หลัก
				๒๕๖๖ (บาท)	๒๕๖๗ (บาท)	๒๕๖๘ (บาท)	๒๕๖๙ (บาท)	๒๕๗๐ (บาท)			
๓๘	โครงการวางท่อ ระบายน้ำ คสล. ซอย เทศบาล ๖/๗ สองข้างถนน	เพื่อป้องกัน และ แก้ปัญหาหน้า ท่วมขัง บ้านเรือน ประชาชน	วางท่อระบายน้ำ คสล. ขนาด \varnothing ๐.๖๐ x ๑.๐๐ ม. จำนวน ๕๐๒ ท่อน พร้อมบ่อพัก คสล. สำเร็จรูปจำนวน ๓๔ บ่อ รวมระยะทางยาว ๕๓๖ เมตร ช่วงที่ ๑ พิกัด ๑๓°๔๖'๑๘.๑๕" N,๑๐๑°๓๙'๗.๑๓"E ถึงพิกัด ๑๓°๔๖'๑๑.๑๐"N,๑๐๑°๓๙'๑๒.๑๓"E ช่วงที่ ๒ พิกัด ๑๓°๔๖'๑๘.๐๑" N,๑๐๑°๓๙'๖.๙๐"E ถึงพิกัด ๑๓°๔๖'๑๑.๐๕"N, ๑๐๑°๓๙'๑๑.๙๑"E ก่อสร้างตามแบบมาตรฐานงานก่อสร้างของ ท้องถิ่น ท.๒ พร้อมป้ายประชาสัมพันธุ์ โครงการ ๑ ป้าย โดยใช้รายละเอียดตาม แบบแปลนแผนผังและรายการที่เทศบาล กำหนด	๕๒๒,๔๐๐	๕๒๒,๔๐๐	๕๒๒,๔๐๐	๕๒๒,๔๐๐	๕๒๒,๔๐๐	ร้อยละ ๘๐ ของ ประชาชน มีความพึง พอใจ	สามารถ ระบายน้ำได้ ทันในช่วงฤดู ฝน	กองช่าง

ที่	โครงการ	วัตถุประสงค์	เป้าหมาย (ผลผลิตของโครงการ)	งบประมาณ					ตัวชี้วัด (KPI)	ผลที่คาดว่าจะได้รับ	หน่วยงาน รับผิดชอบ หลัก
				๒๕๖๖ (บาท)	๒๕๖๗ (บาท)	๒๕๖๘ (บาท)	๒๕๖๙ (บาท)	๒๕๗๐ (บาท)			
๓๙	โครงการวางท่อระบายน้ำชอยเทศบาล ๗/๖ บ้านนายวินัย บุญโย	เพื่อป้องกันและแก้ปัญหา น้ำท่วมขังบ้านเรือนประชาชน	วางท่อระบายน้ำ คสล.ขนาด Ø๐.๖๐ x ๑.๐๐ ม.จำนวน ๒๐๘ ท่อน พร้อมบ่อพักข้างละ ๑๑ บ่อทั้งสองฝั่งถนน รวมระยะทางยาว ๒๑๙ เมตร พิกัด ๑๓°๔๖'๓๘.๔๒"N, ๑๐๑°๔๐'๑.๖๔"E ถึงพิกัด ๑๓°๔๖'๔๓.๓๑"N, ๑๐๑°๔๐'๑.๔๔"E ก่อสร้างตามแบบมาตรฐานงานก่อสร้างของท้องถิ่น ท.๒ พร้อมป้ายประชาสัมพันธ์โครงการ ๑ ป้าย โดยใช้รายละเอียดตามแบบแปลนแผนผังและรายการที่เทศบาลกำหนด	๓๐๐,๐๐๐	๓๐๐,๐๐๐	๓๐๐,๐๐๐	๓๐๐,๐๐๐	๓๐๐,๐๐๐	ร้อยละ ๘๐ ของประชาชนมีความพึงพอใจ	สามารถระบายน้ำได้ทันในช่วงฤดูฝน	กองช่าง
๔๐	โครงการวางท่อระบายน้ำ คสล. ๒ ฝั่ง ถนน ชอยเทศบาล ๗/๑	เพื่อป้องกันและแก้ปัญหา น้ำท่วมขังบ้านเรือนประชาชน	วางท่อระบายน้ำ คสล. ขนาด Ø ๐.๔๐ x ๑.๐๐ ม. จำนวน ๖๐๐ ท่อน พร้อมวางบ่อพักคสล.สำเร็จรูป จำนวน ๔๐ บ่อ รวมระยะทางยาว ๖๔๐ เมตร พิกัด ๑๓°๔๖'๔๓.๔๒"N, ๑๐๑°๔๐'๙.๓๕"E ถึงพิกัด ๑๓°๔๖'๔๖.๘๑"N, ๑๐๑°๔๐'๐.๖๙"E ก่อสร้างตามแบบมาตรฐานงานก่อสร้างของท้องถิ่น ท.๒ พร้อมป้ายประชาสัมพันธ์โครงการ ๑ ป้าย โดยใช้รายละเอียดตามแบบแปลนแผนผังและรายการที่เทศบาลกำหนด	๙๖๐,๐๐๐	๙๖๐,๐๐๐	๙๖๐,๐๐๐	๙๖๐,๐๐๐	๙๖๐,๐๐๐	ร้อยละ ๘๐ ของประชาชนมีความพึงพอใจ	สามารถระบายน้ำได้ทันในช่วงฤดูฝน	กองช่าง

ที่	โครงการ	วัตถุประสงค์	เป้าหมาย (ผลผลิตของโครงการ)	งบประมาณ					ตัวชี้วัด (KPI)	ผลที่คาดว่าจะได้รับ	หน่วยงาน รับผิดชอบ หลัก
				๒๕๖๖ (บาท)	๒๕๖๗ (บาท)	๒๕๖๘ (บาท)	๒๕๖๙ (บาท)	๒๕๗๐ (บาท)			
๔๑	โครงการก่อสร้างถนน ค.ส.ล. พร้อมวางท่อระบายน้ำ ซอยตรงข้ามบ้านนายสุชาติ จันสารา	เพื่อให้มีถนนที่ได้มาตรฐานสำหรับการสัญจรไปมาและขนส่งพืชผลทางการเกษตร	ก่อสร้างถนน ค.ส.ล. พร้อมวางท่อระบายน้ำ ขนาดกว้าง ๖ เมตร ยาว ๒๐๐ เมตร หรือมีพื้นที่ ค.ส.ล. ไม่น้อยกว่า ๑,๒๐๐ ตารางเมตร ก่อสร้างตามแบบมาตรฐานงานก่อสร้างของท้องถิ่น ท.๑, ท.๒ พร้อมป้ายประชาสัมพันธ์โครงการ ๑ ป้าย โดยใช้รายละเอียดตามแบบแปลนแผนผังและรายการที่เทศบาลกำหนด	๗๒๐,๐๐๐	๗๒๐,๐๐๐	๗๒๐,๐๐๐	๗๒๐,๐๐๐	๗๒๐,๐๐๐	ร้อยละ ๘๐ ของประชาชนมีความพึงพอใจ	ประชาชนได้รับความสะดวกสบายในการเดินทางและขนส่งผลผลิตทางการเกษตร	กองช่าง

ที่	โครงการ	วัตถุประสงค์	เป้าหมาย (ผลผลิตของโครงการ)	งบประมาณ					ตัวชี้วัด (KPI)	ผลที่คาดว่าจะได้รับ	หน่วยงาน รับผิดชอบ หลัก
				๒๕๖๖ (บาท)	๒๕๖๗ (บาท)	๒๕๖๘ (บาท)	๒๕๖๙ (บาท)	๒๕๗๐ (บาท)			
๔๒	โครงการวางท่อระบายน้ำ คสล. ต่อจากเดิม พร้อมบ่อพักชอยเทศบาล ๒๐	เพื่อป้องกันและแก้ปัญหา น้ำท่วมขังบ้านเรือนประชาชน	วางท่อระบายน้ำ คสล.ขนาด Ø๐.๖๐x๑.๐๐ เมตรจำนวน ๘๖ ท่อน พร้อมวางบ่อพัก คสล. สำเร็จรูป จำนวน ๘ บ่อ พิกัด ๑๓°๔๗'๑๑.๐๘"N, ๑๐๑°๓๘'๕๙.๗๕"E ถึงพิกัด ๑๓°๔๗'๘.๖๒"N, ๑๐๑°๓๘'๕๘.๓๐"E ก่อสร้างตามแบบมาตรฐานงานก่อสร้างของท้องถิ่น ท.๒ พร้อมป้ายประชาสัมพันธ์โครงการ ๑ บ้าย โดยใช้รายละเอียดตามแบบแปลนแผนผังและรายการที่เทศบาลกำหนด	๑๕๐,๐๐๐	๑๕๐,๐๐๐	๑๕๐,๐๐๐	๑๕๐,๐๐๐	๑๕๐,๐๐๐	ร้อยละ ๘๐ ของประชาชนมีความพึงพอใจ	สามารถระบายน้ำได้ทันในช่วงฤดูฝน	กองช่าง

ที่	โครงการ	วัตถุประสงค์	เป้าหมาย (ผลผลิตของโครงการ)	งบประมาณ					ตัวชี้วัด (KPI)	ผลที่คาดว่าจะได้รับ	หน่วยงาน รับผิดชอบหลัก
				๒๕๖๖ (บาท)	๒๕๖๗ (บาท)	๒๕๖๘ (บาท)	๒๕๖๙ (บาท)	๒๕๗๐ (บาท)			
๔๓	โครงการก่อสร้างถนน คสล. พร้อมวางท่อระบายน้ำข้างบ้านนายสำเร็จสงคราม	เพื่อป้องกันและแก้ปัญหา น้ำท่วมขังบ้านเรือนประชาชน	วางท่อระบายน้ำ ค.ส.ล. กว้าง ๓ เมตร ยาว ๘๐ เมตร ท่อน้ำขนาด Ø ๐.๖๐ x ๑.๐๐ เมตร จำนวน ๗๐ ท่อน พร้อมบ่อพัก ๑๐ บ่อ ก่อสร้างตามแบบมาตรฐานงานก่อสร้างของท้องถิ่น ท.๒ พร้อมป้ายประชาสัมพันธ์โครงการ ๑ ป้าย โดยใช้รายละเอียดตามแบบแปลนแผนผังและรายการที่เทศบาลกำหนด	๕๐๐,๐๐๐	๕๐๐,๐๐๐	๕๐๐,๐๐๐	๕๐๐,๐๐๐	๕๐๐,๐๐๐	ร้อยละ ๘๐ ของประชาชน มีความพึงพอใจ	สามารถระบายน้ำได้ทันในช่วงฤดูฝน	กองช่าง

ที่	โครงการ	วัตถุประสงค์	เป้าหมาย (ผลผลิตของโครงการ)	งบประมาณ					ตัวชี้วัด (KPI)	ผลที่คาดว่าจะได้รับ	หน่วยงาน รับผิดชอบหลัก
				๒๕๖๖ (บาท)	๒๕๖๗ (บาท)	๒๕๖๘ (บาท)	๒๕๖๙ (บาท)	๒๕๗๐ (บาท)			
๔๔	โครงการวางท่อระบายน้ำ เชื่อมต่อบริเวณฝั่งตรงข้ามสะพานระปะปาเก่า	เพื่อป้องกันและแก้ปัญหา น้ำท่วมขังบ้านเรือนประชาชน	วางท่อระบายน้ำ ค.ส.ล. ขนาด Ø ๑.๒๐ x ๑.๐๐ เมตร จำนวน ๔๕ ท่อน และบ่อบั่กน้ำ จำนวน ๔ บ่อ พร้อมฝาปิด ค.ส.ล. จุดเริ่มต้นโครงการพิกัด N ๑๓.๗๗๓๗๙, E ๑๐๑.๖๖๔๒๕ จุดสิ้นสุดโครงการพิกัด N ๑๓.๗๗๓๘๙, E ๑๐๑.๖๖๔๖๐ ก่อสร้างตามแบบมาตรฐานงานก่อสร้างของท้องถิ่น ท.๒ พร้อมป้ายประชาสัมพันธ์โครงการ ๑ ป้าย โดยใช้รายละเอียดตามแบบแปลนแผนผังและรายการที่เทศบาลกำหนด	๔๗๐,๐๐๐	๔๗๐,๐๐๐	๔๗๐,๐๐๐	๔๗๐,๐๐๐	๔๗๐,๐๐๐	ร้อยละ ๘๐ ของประชาชนมีความพึงพอใจ	สามารถระบายน้ำได้ทันในช่วงฤดูฝน	กองช่าง

ที่	โครงการ	วัตถุประสงค์	เป้าหมาย (ผลผลิตของโครงการ)	งบประมาณ					ตัวชี้วัด (KPI)	ผลที่คาดว่าจะได้รับ	หน่วยงาน รับผิดชอบหลัก
				๒๕๖๖ (บาท)	๒๕๖๗ (บาท)	๒๕๖๘ (บาท)	๒๕๖๙ (บาท)	๒๕๗๐ (บาท)			
๔๕	โครงการวางท่อระบายน้ำ ค.ส.ล. พร้อมบ่อกักตามแนวถนน สาย ๓๐๗๙ (บริเวณหน้าบ้าน น.ส.อรรธรณศรีสอาด-บ้านนายชาติ วงษ์ช่อม)	เพื่อป้องกันและแก้ปัญหา น้ำท่วมขังบ้านเรือนประชาชน	วางท่อระบายน้ำ ค.ส.ล. ขนาด ๐.๖๐ x ๑.๐๐ เมตร จำนวน ๕๔๔ ท่อน พร้อมบ่อกัก จำนวน ๔๐ บ่อ พร้อมฝา ค.ส.ล. รวมระยะทางยาว ๕๘๔ เมตร ก่อสร้างตามแบบมาตรฐานงาน ก่อสร้างของท้องถิ่น ท.๒ พร้อมป้ายประชาสัมพันธ์โครงการ ๑ ป้าย โดยใช้รายละเอียดตามแบบแปลนแผนผังและรายการที่เทศบาลกำหนด	๒,๒๐๐,๐๐๐	๒,๒๐๐,๐๐๐	๒,๒๐๐,๐๐๐	๒,๒๐๐,๐๐๐	๒,๒๐๐,๐๐๐	ร้อยละ ๘๐ ของประชาชน มีความพึงพอใจ	สามารถระบายน้ำได้ทันในช่วงฤดูฝน	กองช่าง

ที่	โครงการ	วัตถุประสงค์	เป้าหมาย (ผลผลิตของโครงการ)	งบประมาณ					ตัวชี้วัด (KPI)	ผลที่คาดว่าจะได้รับ	หน่วยงาน รับผิดชอบ หลัก
				๒๕๖๖ (บาท)	๒๕๖๗ (บาท)	๒๕๖๘ (บาท)	๒๕๖๙ (บาท)	๒๕๗๐ (บาท)			
๔๖	โครงการก่อสร้างรางระบายน้ำคอนกรีตเสริมเหล็ก ลักษณะตัวยู (U-DITCH) พร้อมฝาบปิด บริเวณด้านนอกวัดราษฎร์เจริญศรีธรรม	เพื่อป้องกันและแก้ปัญหา น้ำท่วมขัง	ก่อสร้างรางระบายน้ำคอนกรีตเสริมเหล็ก ลักษณะตัวยู (U-DITCH) พร้อมฝาบปิด ขนาด \varnothing ๐.๔๐ x ๐.๔๐x๐.๑๐x๒.๐๐ เมตร บริเวณด้านนอกวัดราษฎร์เจริญศรีธรรม ความยาวรวม ๗๔.๐๐ เมตร พร้อมป้ายประชาสัมพันธ์โครงการ ๑ ป้าย โดยใช้รายละเอียดตามแบบแปลนแผนผังและรายการที่เทศบาลกำหนด	๑๗๗,๐๐๐	๑๗๗,๐๐๐	๑๗๗,๐๐๐	๑๗๗,๐๐๐	๑๗๗,๐๐๐	ร้อยละ ๘๐ ของประชาชน มีความพึงพอใจ	สามารถระบายน้ำได้ทันในช่วงฤดูฝน	กองช่าง
๔๗	โครงการก่อสร้างรางระบายน้ำคอนกรีตเสริมเหล็ก ลักษณะตัวยู (U-DITCH) พร้อมฝาบปิด บริเวณภายในรอบสำนักงานเทศบาลตำบลกรอกสมบูรณ์	เพื่อป้องกันและแก้ปัญหา น้ำท่วมขัง	ก่อสร้างรางระบายน้ำคอนกรีตเสริมเหล็ก ลักษณะตัวยู (U-DITCH) พร้อมฝาบปิด ขนาด \varnothing ๐.๔๐ x ๐.๔๐x๐.๑๐x๒.๐๐ เมตร ภายในรอบสำนักงานเทศบาลตำบลกรอกสมบูรณ์ ความยาวรวม ๑๓๘.๐๐ เมตร พร้อมป้ายประชาสัมพันธ์โครงการ ๑ ป้าย โดยใช้รายละเอียดตามแบบแปลนแผนผังและรายการที่เทศบาลกำหนด	๓๓๓,๐๐๐	๓๓๓,๐๐๐	๓๓๓,๐๐๐	๓๓๓,๐๐๐	๓๓๓,๐๐๐	ร้อยละ ๘๐ ของประชาชน มีความพึงพอใจ	สามารถระบายน้ำได้ทันในช่วงฤดูฝน	กองช่าง

ที่	โครงการ	วัตถุประสงค์	เป้าหมาย (ผลผลิตของโครงการ)	งบประมาณ					ตัวชี้วัด (KPI)	ผลที่คาดว่าจะได้รับ	หน่วยงาน รับผิดชอบ หลัก
				๒๕๖๖ (บาท)	๒๕๖๗ (บาท)	๒๕๖๘ (บาท)	๒๕๖๙ (บาท)	๒๕๗๐ (บาท)			
๔๘	โครงการ ก่อสร้างรางระบายน้ำคอนกรีตเสริม เหล็ก ลักษณะ ตัวยู (U-DITCH) พร้อมฝาปิด บริเวณ ซอยเทศบาล ๗	เพื่อป้องกัน และแก้ปัญหา น้ำท่วมขัง บ้านเรือน ประชาชน	ก่อสร้างรางระบายน้ำคอนกรีตเสริม เหล็ก ลักษณะ ตัวยู (U-DITCH) พร้อมฝาปิด ขนาด \varnothing ๐.๔๐ x ๐.๔๐x๐.๑๐x๒.๐๐ เมตร จำนวน ๓๕๐ ท่อน ความยาวรวม ๗๐๐.๐๐ เมตร จุดเริ่มต้นโครงการพิกัด N ๑๓.๗๗๖๑๘๘๙, E ๑๐๑.๖๖๔๒๒ จุดสิ้นสุดโครงการพิกัด N ๑๓.๗๗๙๑๘๘๑, E ๑๐๑.๖๔๘๒๘๓ พร้อมป้ายประชาสัมพันธ์โครงการ ๑ ป้าย โดยใช้รายละเอียดตามแบบแปลนแผนผัง และรายการที่เทศบาลกำหนด	๘๔๐,๐๐๐	๘๔๐,๐๐๐	๘๔๐,๐๐๐	๘๔๐,๐๐๐	๘๔๐,๐๐๐	ร้อยละ ๘๐ ของ ประชาชน มีความพึงพอใจ	สามารถ ระบายน้ำได้ ทันในช่วง ฤดูฝน	กองช่าง
๔๙	โครงการก่อสร้างรางระบายน้ำจากปากซอย ห้างแถวบ้านนาย เฉลียว ไชยชนะ	เพื่อป้องกัน และแก้ปัญหา น้ำท่วมขัง บ้านเรือน ประชาชน	วางรางระบายน้ำ จำนวน ๒๔๐ ท่อน พิกัด ๑๓°๔๖'๔๐.๒๔" N, ๑๐๑°๓๙'๕๓.๖๙"E ถึงพิกัด ๑๓°๔๖'๔๑.๑๖"N, ๑๐๑°๓๙'๕๑.๘๕"E รายละเอียด ตามแบบแปลนแผนผังและรายการ ที่เทศบาลกำหนด	๒๙๐,๐๐๐	๒๙๐,๐๐๐	๒๙๐,๐๐๐	๒๙๐,๐๐๐	๒๙๐,๐๐๐	ร้อยละ ๘๐ ของ ประชาชน มีความพึงพอใจ	สามารถ ระบายน้ำได้ ทันในช่วง ฤดูฝน	กองช่าง

ที่	โครงการ	วัตถุประสงค์	เป้าหมาย (ผลผลิตของโครงการ)	งบประมาณ					ตัวชี้วัด (KPI)	ผลที่คาดว่าจะได้รับ	หน่วยงาน รับผิดชอบ หลัก
				๒๕๖๖ (บาท)	๒๕๖๗ (บาท)	๒๕๖๘ (บาท)	๒๕๖๙ (บาท)	๒๕๗๐ (บาท)			
๕๐	โครงการปรับปรุง ทางเท้าบริเวณ ถนนสาย ๓๐๗๙ และ สาย ๓๕๙	เพื่อปรับปรุง ภูมิทัศน์ของ ทางเท้าให้มี ความเป็น ระเบียบ เรียบร้อย และ แก้ไขปัญหา การจราจร	ปรับปรุงพื้นคอนกรีตพิมพ์ลาย จำนวน ๔ จุด ประกอบด้วย จุดที่ ๑ กว้าง ๐.๗๐ เมตร ยาว ๔๙ เมตร หรือมีพื้นที่ไม่น้อยกว่า ๑๘ ตารางเมตร จุดที่ ๒ กว้าง ๑.๒๙ เมตร ยาว ๔๘ เมตร หรือมีพื้นที่ไม่น้อยกว่า ๖๒ ตารางเมตร จุดที่ ๓ กว้าง ๑.๖๕ เมตร ยาว ๒๐ เมตร หรือมีพื้นที่ไม่น้อยกว่า ๓๓ ตารางเมตร จุดที่ ๔ กว้าง ๑.๓๓ เมตร ยาว ๕.๕๐ เมตร หรือมีพื้นที่ไม่น้อย กว่า ๑๒๐ ตารางเมตร รายละเอียด ตามแบบแปลนแผนผังและรายการ ที่เทศบาลกำหนด	๘๖,๕๐๐	๘๖,๕๐๐	๘๖,๕๐๐	๘๖,๕๐๐	๘๖,๕๐๐	ร้อยละ ๘๐ ของ ประชาชน มีความ พึงพอใจ	ประชาชน ได้รับความ สะดวก ปลอดภัยใน การเดินทาง	กองช่าง

ที่	โครงการ	วัตถุประสงค์	เป้าหมาย (ผลผลิตของโครงการ)	งบประมาณ					ตัวชี้วัด (KPI)	ผลที่คาดว่าจะได้รับ	หน่วยงาน รับผิดชอบ หลัก
				๒๕๖๖ (บาท)	๒๕๖๗ (บาท)	๒๕๖๘ (บาท)	๒๕๖๙ (บาท)	๒๕๗๐ (บาท)			
๕๑	โครงการปรับปรุงทางเท้าภายในเขตเทศบาล	เพื่อปรับปรุงภูมิทัศน์ของทางเท้าให้มีความเป็นระเบียบเรียบร้อยและแก้ไขปัญหาการจราจร	ปรับปรุงพื้นคอนกรีตพิมพ์ลายหรือปูแผ่นคอนกรีตพิมพ์ลายภายในเขตเทศบาล (ต่อจากเดิม) กว้าง ๓ เมตร ยาว ๒๖๙ เมตร หรือมีพื้นที่ไม่น้อยกว่า ๘๐๗ ตารางเมตร รายละเอียดตามแบบแปลนแผนผังและรายการที่เทศบาลกำหนด	๕๙๙,๐๐๐	๕๙๙,๐๐๐	๕๙๙,๐๐๐	๕๙๙,๐๐๐	๕๙๙,๐๐๐	ร้อยละ ๘๐ ของประชาชนมีความพึงพอใจ	ประชาชนได้รับความสะดวกปลอดภัยในการเดินทาง	กองช่าง
๕๒	โครงการก่อสร้างโรงปฏิบัติการซ่อมแซม	เพื่อมีโรงปฏิบัติการซ่อมแซมสำหรับกองช่าง	ก่อสร้างโรงปฏิบัติการซ่อมแซมขนาดกว้าง ๖ เมตร ยาว ๑๒ เมตร ลักษณะโครงการเป็นคอนกรีตเสริมเหล็ก	๕๐๐,๐๐๐	๕๐๐,๐๐๐	๕๐๐,๐๐๐	๕๐๐,๐๐๐	๕๐๐,๐๐๐	ร้อยละ ๑๐๐ ของความสำเร็จของงาน	มีสถานที่สำหรับซ่อมแซมและทำกิจกรรมต่าง ๆ ได้อย่างมีประสิทธิภาพ	กองช่าง
๕๓	โครงการเสริมลูกรังและกลบหลุมบ่อถนนภายในเขตเทศบาล	เพื่อช่วยให้การสัญจรได้อย่างสะดวก	งานเสริมลูกรังและกลบหลุมบ่อถนนภายในเขตเทศบาล	๒๐๐,๐๐๐	๒๐๐,๐๐๐	๒๐๐,๐๐๐	๒๐๐,๐๐๐	๒๐๐,๐๐๐	ร้อยละ ๘๐ ของประชาชนมีความพึงพอใจ	ประชาชนที่ใช้รถใช้ถนนเกิดความปลอดภัย	กองช่าง

ที่	โครงการ	วัตถุประสงค์	เป้าหมาย (ผลผลิตของโครงการ)	งบประมาณ					ตัวชี้วัด (KPI)	ผลที่คาดว่าจะได้รับ	หน่วยงาน รับผิดชอบ หลัก
				๒๕๖๖ (บาท)	๒๕๖๗ (บาท)	๒๕๖๘ (บาท)	๒๕๖๙ (บาท)	๒๕๗๐ (บาท)			
๕๔	โครงการขยายเขตไฟฟ้าแสงสว่างสาธารณะชอยเทศบาล ๒๐	เพื่อเพิ่มแสงสว่างให้เพียงพอและเป็นการเพิ่มความปลอดภัยในชีวิตและทรัพย์สินให้ประชาชนมากขึ้น	ขยายเขตไฟฟ้าแสงสว่างสาธารณะชอยเทศบาล ๒๐ ระยะทาง ๑,๕๐๐ เมตร	๕๐๐,๐๐๐	๕๐๐,๐๐๐	๕๐๐,๐๐๐	๕๐๐,๐๐๐	๕๐๐,๐๐๐	ร้อยละ ๘๐ ของประชาชนมีความพึงพอใจ	มีแสงสว่างเพียงพอสามารถป้องกันชีวิตและทรัพย์สินประชาชนจากปัญหาความมืดได้	กองช่าง
๕๕	โครงการก่อสร้างติดตั้งไฟฟ้าแสงสว่างสาธารณะ จุดตามแนวถนนสาย ๓๐๗๙	เพื่อให้ผู้ใช้รถใช้ถนนสัญจรได้อย่างปลอดภัยและช่วยป้องกันและลดอุบัติเหตุในเวลากลางคืน	ก่อสร้างติดตั้งระบบไฟฟ้าแสงสว่างชนิด LED STREET LIGHT ๑๔๐ WATTS พร้อมอุปกรณ์ จุด โดยใช้แบบติดตั้งไฟฟ้าแสงสว่าง กรมทางหลวงชนบท สำนักสำรวจและออกแบบ จุดเริ่มต้นโครงการ N๑๓.๘๐๒๐๔๒° E๑๐๑.๖๒๔๔๕๕° จุดสิ้นสุดโครงการ N๑๓.๗๙๗๓๔๕° E ๑๐๑.๖๓๒๕๘๕°	๒,๔๔๕,๐๐๐	๒,๔๔๕,๐๐๐	๒,๔๔๕,๐๐๐	๒,๔๔๕,๐๐๐	๒,๔๔๕,๐๐๐	ร้อยละ ๘๐ ของประชาชนมีความพึงพอใจ	ประชาชนที่ใช้ถนนได้รับความสะดวกและปลอดภัยในชีวิตและทรัพย์สิน	กองช่าง

ที่	โครงการ	วัตถุประสงค์	เป้าหมาย (ผลผลิตของ โครงการ)	งบประมาณ					ตัวชี้วัด (KPI)	ผลที่คาดว่าจะ ได้รับ	หน่วยงาน รับผิดชอบ หลัก
				๒๕๖๖ (บาท)	๒๕๖๗ (บาท)	๒๕๖๘ (บาท)	๒๕๖๙ (บาท)	๒๕๗๐ (บาท)			
๕๖	โครงการขยาย เขตไฟฟ้าแสง สว่างสาธารณะ ชอยเทศบาล ๖	เพื่อเพิ่มแสงสว่างให้ เพียงพอและเป็นการ เพิ่มความปลอดภัยใน ชีวิตและทรัพย์สินให้ ประชาชนมากขึ้น	ก่อสร้างติดตั้งระบบ ไฟฟ้าแสงสว่างชนิด LED STREET LIGHT๑๕๐ WATTS พร้อมอุปกรณ์ จุด โดยใช้แบบติดตั้งไฟฟ้า แสงสว่าง กรมทาง หลวงชนบท สำนัก สำรวจและออกแบบ จุดเริ่มต้นโครงการ N๑๓.๘๐๒๐๕๒° E๑๐๑.๖๒๔๔๕๕° จุดสิ้นสุดโครงการ N๑๓.๗๙๗๓๔๕° E ๑๐๑.๖๓๒๕๘๕°	๕๐๐,๐๐๐	๕๐๐,๐๐๐	๕๐๐,๐๐๐	๕๐๐,๐๐๐	๕๐๐,๐๐๐	ร้อยละ ๘๐ ของ ประชาชน มีความ พึงพอใจ	มีแสงสว่าง เพียงพอ สามารถ ป้องกันชีวิต และทรัพย์สิน ประชาชนจาก ปัญหาความ มืดได้	กองช่าง

ที่	โครงการ	วัตถุประสงค์	เป้าหมาย (ผลผลิตของ โครงการ)	งบประมาณ					ตัวชี้วัด (KPI)	ผลที่คาดว่าจะ ได้รับ	หน่วยงาน รับผิดชอบ หลัก
				๒๕๖๖ (บาท)	๒๕๖๗ (บาท)	๒๕๖๘ (บาท)	๒๕๖๙ (บาท)	๒๕๗๐ (บาท)			
๕๗	โครงการตีเส้น จราจรภายใน เขตเทศบาล	เพื่อลดอุบัติเหตุทาง ถนนเพื่อความ ปลอดภัยในชีวิตและ ทรัพย์สิน	ตีเส้นจราจรภายใน เขตเทศบาลพิกัด ๑๓°๔๕'๕๑.๕๐"N,๑๐ ๑°๓๙'๕๗.๙๗"E ถึงพิกัด ๑๓°๔๘'๑๕.๒๔"N,๑๐ ๑° ๓๗'๒๑.๗๗"E รายละเอียดตามแบบ แปลนแผนผังและ รายการที่เทศบาล กำหนด	๒๕๐,๐๐๐	๒๕๐,๐๐๐	๒๕๐,๐๐๐	๒๕๐,๐๐๐	๒๕๐,๐๐๐	ร้อยละ ๘๐ ของ ประชาชน มีความ พึงพอใจ	สามารถลด อุบัติเหตุทาง การจราจร	กองช่าง

ที่	โครงการ	วัตถุประสงค์	เป้าหมาย (ผลผลิตของ โครงการ)	งบประมาณ					ตัวชี้วัด (KPI)	ผลที่คาดว่าจะ ได้รับ	หน่วยงาน รับผิดชอบ หลัก
				๒๕๖๖ (บาท)	๒๕๖๗ (บาท)	๒๕๖๘ (บาท)	๒๕๖๙ (บาท)	๒๕๗๐ (บาท)			
๕๘	โครงการก่อสร้างลานคอนกรีตเสริมเหล็ก อเนกประสงค์ บริเวณด้านหน้าโรงจอดรถยนต์ งานป้องกันและบรรเทาสาธารณภัย	เพื่อปรับภูมิทัศน์ และให้พื้นที่ลานคอนกรีตที่ใช้ทำกิจกรรม สาธารณะร่วมกัน	ก่อสร้างลานคอนกรีตเสริมเหล็ก อเนกประสงค์ มีปริมาณงานพื้นที่คอนกรีตเสริมเหล็กไม่น้อยกว่า ๖๗๕.๐๐ ตารางเมตร พร้อมป้ายประชาสัมพันธ์โครงการ ๑ ป้าย โดยใช้รายละเอียดตามแบบแปลนแผนผังและรายการที่เทศบาลกำหนด	๔๒๙,๐๐๐	๔๒๙,๐๐๐	๔๒๙,๐๐๐	๔๒๙,๐๐๐	๔๒๙,๐๐๐	ร้อยละ ๘๐ ของประชาชน มีความพึงพอใจ	มีพื้นที่ลานคอนกรีตเสริมเหล็ก อเนกประสงค์ที่ใช้ทำกิจกรรม สาธารณะร่วมกัน	กองช่าง

ที่	โครงการ	วัตถุประสงค์	เป้าหมาย (ผลผลิตของ โครงการ)	งบประมาณ					ตัวชี้วัด (KPI)	ผลที่คาดว่าจะ ได้รับ	หน่วยงาน รับผิดชอบ หลัก
				๒๕๖๖ (บาท)	๒๕๖๗ (บาท)	๒๕๖๘ (บาท)	๒๕๖๙ (บาท)	๒๕๗๐ (บาท)			
๕๙	โครงการก่อสร้าง ลานคอนกรีต เสริมเหล็ก อเนกประสงค์ บริเวณด้านหน้า โรงจอดรถยนต์ ติดกับศูนย์ ประสานงาน ป้องกันและแก้ไข ปัญหายาเสพติด เทศบาลตำบล กรอกสมบูรณ์	เพื่อปรับภูมิทัศน์ และ ให้พื้นที่ลานคอนกรีต ที่ใช้ทำกิจกรรม สาธารณะร่วมกัน	ก่อสร้างลานคอนกรีต เสริมเหล็ก อเนกประสงค์ มี ปริมาณงานพื้นที่ คอนกรีตเสริมเหล็กไม่ น้อยกว่า ๕๔๓.๐๐ ตารางเมตร พร้อม ป้ายประชาสัมพันธ์ โครงการ ๑ ป้าย โดย ใช้รายละเอียดตาม แบบแปลนแผนผังและ รายการที่เทศบาล กำหนด	๓๔๕,๐๐๐	๓๔๕,๐๐๐	๓๔๕,๐๐๐	๓๔๕,๐๐๐	๓๔๕,๐๐๐	ร้อยละ ๘๐ ของ ประชาชน มีความ พึงพอใจ	มีพื้นที่ลาน คอนกรีตเสริม เหล็ก อเนกประสงค์ ที่ใช้ทำ กิจกรรม สาธารณะ ร่วมกัน	กองช่าง

ที่	โครงการ	วัตถุประสงค์	เป้าหมาย (ผลผลิตของ โครงการ)	งบประมาณ					ตัวชี้วัด (KPI)	ผลที่คาดว่าจะ ได้รับ	หน่วยงาน รับผิดชอบ หลัก
				๒๕๖๖ (บาท)	๒๕๖๗ (บาท)	๒๕๖๘ (บาท)	๒๕๖๙ (บาท)	๒๕๗๐ (บาท)			
๖๐	โครงการก่อสร้างลานคอนกรีตเสริมเหล็ก อเนกประสงค์ บริเวณด้านหน้าเสาธงสำนักงานเทศบาลตำบลกรอกสมบูรณ์	เพื่อปรับภูมิทัศน์ และให้พื้นที่ลานคอนกรีตที่ใช้ทำกิจกรรมสาธารณะร่วมกัน	ก่อสร้างลานคอนกรีตเสริมเหล็ก อเนกประสงค์ มีปริมาณงานพื้นที่คอนกรีตเสริมเหล็กไม่น้อยกว่า ๗๔๔.๐๐ ตารางเมตร พร้อมป้ายประชาสัมพันธ์โครงการ ๑ ป้าย โดยใช้รายละเอียดตามแบบแปลนแผนผังและรายการที่เทศบาลกำหนด	๔๗๒,๐๐๐	๔๗๒,๐๐๐	๔๗๒,๐๐๐	๔๗๒,๐๐๐	๔๗๒,๐๐๐	ร้อยละ ๘๐ ของประชาชน มีความพึงพอใจ	มีพื้นที่ลานคอนกรีตเสริมเหล็ก อเนกประสงค์ที่ใช้ทำกิจกรรมสาธารณะร่วมกัน	กองช่าง

ที่	โครงการ	วัตถุประสงค์	เป้าหมาย (ผลผลิตของ โครงการ)	งบประมาณ					ตัวชี้วัด (KPI)	ผลที่คาดว่าจะ ได้รับ	หน่วยงาน รับผิดชอบ หลัก
				๒๕๖๖ (บาท)	๒๕๖๗ (บาท)	๒๕๖๘ (บาท)	๒๕๖๙ (บาท)	๒๕๗๐ (บาท)			
๖๑	โครงการก่อสร้างลานคอนกรีตเสริมเหล็ก อเนกประสงค์ บริเวณด้านหน้าอาคารสำนักงานเทศบาลตำบลกรอกสมบูรณ์ และด้านข้างสโมสรรวมใจพัฒนา เทศบาลตำบลกรอกสมบูรณ์	เพื่อปรับภูมิทัศน์ และให้พื้นที่ลานคอนกรีตที่ใช้ทำกิจกรรมสาธารณะร่วมกัน	ก่อสร้างลานคอนกรีตเสริมเหล็ก อเนกประสงค์ มีปริมาณงานพื้นที่คอนกรีตเสริมเหล็กไม่น้อยกว่า ๓๘๐.๐๐ ตารางเมตร พร้อมป้ายประชาสัมพันธ์โครงการ ๑ ป้าย โดยใช้รายละเอียดตามแบบแปลนแผนผังและรายการที่เทศบาลกำหนด	๑๘๐,๐๐๐	๑๘๐,๐๐๐	๑๘๐,๐๐๐	๑๘๐,๐๐๐	๑๘๐,๐๐๐	ร้อยละ ๘๐ ของประชาชน มีความพึงพอใจ	มีพื้นที่ลานคอนกรีตเสริมเหล็ก อเนกประสงค์ที่ใช้ทำกิจกรรมสาธารณะร่วมกัน	กองช่าง

๑.๓ แผนงานสาธารณสุข

ที่	โครงการ	วัตถุประสงค์	เป้าหมาย (ผลผลิตของโครงการ)	งบประมาณ					ตัวชี้วัด (KPI)	ผลที่คาดว่าจะได้รับ	หน่วยงาน รับผิดชอบหลัก
				๒๕๖๖ (บาท)	๒๕๖๗ (บาท)	๒๕๖๘ (บาท)	๒๕๖๙ (บาท)	๒๕๗๐ (บาท)			
๑	โครงการก่อสร้างรั้วคอนกรีตอิฐบล็อกรอบบ่อขยะพร้อมประตูเข้าออก	๑.เพื่อป้องกันบุคคลภายนอกพื้นที่ล้นรอบเอาขยะมาทิ้ง ซึ่งอาจเป็นขยะมีสารเคมี ๒.เพื่อป้องกันกระต่ายและถุงพลาสติกปลิวกระจายไปยังพื้นที่ข้างเคียง ๓.เพื่อให้ประชาชนมีความปลอดภัยในชีวิตและทรัพย์สิน	ก่อสร้างรั้วคอนกรีตบ่อขยะพร้อมประตูเข้าออก สูง ๒ เมตรยาว ๑๓๕ เมตร ประตูเหล็กขนาด ๒.๐๐x๗.๒๐ เมตร พิกัดจุดเริ่มต้นโครงการ N ๑๓.๗๗๑๔๒ E ๑๐๑.๖๗๔๐๖ จุดสิ้นสุดโครงการ N ๑๓.๗๗๑๓๔ E ๑๐๑.๖๗๕๓๘	๕๐๐,๐๐๐	๕๐๐,๐๐๐	๕๐๐,๐๐๐	๕๐๐,๐๐๐	๕๐๐,๐๐๐	ร้อยละ ๘๐ ของประชาชนมีความพึงพอใจ	ไม่มีการกระจายของขยะ	กองสาธารณสุข

๑.๔ แผนงานการศึกษา

ที่	โครงการ	วัตถุประสงค์	เป้าหมาย (ผลผลิตของโครงการ)	งบประมาณ					ตัวชี้วัด (KPI)	ผลที่คาดว่าจะได้รับ	หน่วยงาน รับผิดชอบ หลัก
				๒๕๖๖ (บาท)	๒๕๖๗ (บาท)	๒๕๖๘ (บาท)	๒๕๖๙ (บาท)	๒๕๗๐ (บาท)			
๑	โครงการก่อสร้างอาคารเอนกประสงค์บริเวณศูนย์พัฒนาเด็กเล็กทรงไค้ง	เพื่อให้สำหรับทำกิจกรรมของเทศบาล	โครงสร้างเหล็กหลังคา ไร่แปพื้นที่กว้าง ๓๖ ม. ยาว ๕๓ ม. พื้นที่ คสล. ๐.๑๕ ม. พร้อมทำสีพื้นชนิดใช้สำหรับทำลานกีฬา รายละเอียดตามแบบแปลนแผนผังและรายการที่เทศบาลกำหนด	๑๕,๐๐๐,๐๐๐	๑๕,๐๐๐,๐๐๐	๑๕,๐๐๐,๐๐๐	๑๕,๐๐๐,๐๐๐	๑๕,๐๐๐,๐๐๐	ร้อยละ ๘๐ ของประชาชนมีความพึงพอใจ	มีสถานที่ทำกิจกรรมในร่มของเทศบาล	กองการศึกษา
๒	โครงการต่อเติมห้องเก็บของอาคารโรงอาหารศูนย์พัฒนาเด็กเล็กเทศบาลตำบลกรอกสมบูรณ์	เพื่อต่อเติมห้องเก็บของอาคารโรงอาหารศูนย์พัฒนาเด็กเล็กเทศบาลตำบลกรอกสมบูรณ์	ต่อเติมห้องเก็บของอาคารโรงอาหารศูนย์พัฒนาเด็กเล็กเทศบาลตำบล กรอกสมบูรณ์ ขนาดกว้าง ๖ เมตร ยาว ๙ เมตร จำนวน ๑ ห้อง	๑๐๐,๐๐๐	๑๐๐,๐๐๐	๑๐๐,๐๐๐	๑๐๐,๐๐๐	๑๐๐,๐๐๐	ร้อยละ ๘๐ ของประชาชนมีความพึงพอใจ	ศูนย์พัฒนาเด็กเล็กเทศบาลตำบลกรอกสมบูรณ์มีห้องเก็บของเป็นสัดส่วน	กองการศึกษา

ที่	โครงการ	วัตถุประสงค์	เป้าหมาย (ผลผลิตของ โครงการ)	งบประมาณ					ตัวชี้วัด (KPI)	ผลที่คาดว่าจะ ได้รับ	หน่วยงาน ที่รับผิดชอบ หลัก
				๒๕๖๖ (บาท)	๒๕๖๗ (บาท)	๒๕๖๘ (บาท)	๒๕๖๙ (บาท)	๒๕๗๐ (บาท)			
๓	ก่อสร้างปรับปรุง ซ่อมแซมทรัพย์สิน ของเทศบาล	- เพื่อก่อสร้างปรับปรุง อาคารหรือสิ่งปลูกสร้าง เช่น อาคารห้องสมุดเทศบาล ตำบลกรอกสมบูรณ์ ศูนย์ พัฒนาเด็กเล็กเทศบาล ตำบลกรอกสมบูรณ์ ห้องน้ำ งานท่อระบายน้ำ ฯลฯ	- ปรับปรุงซ่อมแซม ทรัพย์สินของ เทศบาลทั้งหมด	๓๐๐,๐๐๐	๓๐๐,๐๐๐	๓๐๐,๐๐๐	๓๐๐,๐๐๐	๓๐๐,๐๐๐	ร้อยละ ๘๐ ของ ประชาชน มีความ พึงพอใจ	- สถานที่มี พร้อมสำหรับ การใช้งาน	กองการศึกษา
๔	โครงการก่อสร้างรั้ว รอบศูนย์พัฒนาเด็ก เล็ก	- เพื่อป้องกันไม่ให้เกิดออก นอกพื้นที่และช่วยป้องกัน อุบัติเหตุ หรือเหตุอื่นที่อาจ ทำให้เด็กเสียชีวิตได้	- ก่อสร้างรั้วรอบ ศูนย์พัฒนาเด็กเล็ก จำนวน ๑ แห่ง	๘๕๐,๐๐๐	๘๕๐,๐๐๐	๘๕๐,๐๐๐	๘๕๐,๐๐๐	๘๕๐,๐๐๐	ร้อยละ ๑๐๐ ของความสำเร็จ ของงาน	- เด็กเล็กมีความ ปลอดภัยในชีวิต และทำให้มีภูมิ ทัศน์ที่สวยงาม บริเวณศูนย์ พัฒนาเด็กเล็ก	กองการศึกษา

ที่	โครงการ	วัตถุประสงค์	เป้าหมาย (ผลผลิตของโครงการ)	งบประมาณ					ตัวชี้วัด (KPI)	ผลที่คาดว่าจะได้รับ	หน่วยงาน ที่รับผิดชอบ หลัก
				๒๕๖๖ (บาท)	๒๕๖๗ (บาท)	๒๕๖๘ (บาท)	๒๕๖๙ (บาท)	๒๕๗๐ (บาท)			
๕	โครงการติดตั้งระบบ กล้องวงจรปิดศูนย์ พัฒนาเด็กเล็ก เทศบาลตำบล กรอกสมบูรณ์	เพื่อให้ศูนย์พัฒนาเด็ก เล็กเทศบาลตำบล กรอกสมบูรณ์มีระบบ รักษาความปลอดภัย ทั้งภายในและ ภายนอก	ติดตั้งระบบกล้องวงจร ปิด จำนวน ๑๖ ตัว พร้อมอุปกรณ์ติดตั้งครบ ชุด ณ ศูนย์พัฒนาเด็ก เล็กเทศบาลตำบลกรอก สมบูรณ์	๔๐๐,๐๐๐	๔๐๐,๐๐๐	๔๐๐,๐๐๐	๔๐๐,๐๐๐	๔๐๐,๐๐๐	ร้อยละ ๑๐๐ ของความสำเร็จ ของงาน	ศูนย์พัฒนาเด็ก เล็กเทศบาลตำบล กรอกสมบูรณ์ มี ระบบรักษาความ ปลอดภัยทั้ง ภายในและ ภายนอก	กองการศึกษา
๖	โครงการปรับปรุง ห้องเรียนศูนย์ พัฒนาเด็กเล็ก เทศบาลตำบลกรอก สมบูรณ์	เพื่อปรับปรุง ห้องเรียนศูนย์พัฒนา เด็กเล็กเทศบาลตำบล กรอกสมบูรณ์	ปรับปรุงห้องเรียนศูนย์ พัฒนาเด็กเล็กเทศบาล ตำบลกรอกสมบูรณ์ จำนวน ๘ ห้อง	๔๐๐,๐๐๐	๔๐๐,๐๐๐	๔๐๐,๐๐๐	๔๐๐,๐๐๐	๔๐๐,๐๐๐	ร้อยละ ๑๐๐ ของความสำเร็จ ของงาน	สถานที่มีความ พร้อมสำหรับการ ใช้งาน	กองการศึกษา

ที่	โครงการ	วัตถุประสงค์	เป้าหมาย (ผลผลิตของโครงการ)	งบประมาณ					ตัวชี้วัด (KPI)	ผลที่คาดว่าจะได้รับ	หน่วยงาน ที่รับผิดชอบ หลัก
				๒๕๖๖ (บาท)	๒๕๖๗ (บาท)	๒๕๖๘ (บาท)	๒๕๖๙ (บาท)	๒๕๗๐ (บาท)			
๗	โครงการปรับปรุง ภูมิทัศน์ศูนย์ พัฒนาเด็กเล็ก เทศบาลตำบล กรอกสมบูรณ์	เพื่อปรับปรุงภูมิทัศน์ ของศูนย์พัฒนาเด็ก เล็กเทศบาลตำบล กรอกสมบูรณ์ให้มี ความสวยงามและเป็น มาตรฐาน	ปรับปรุงภูมิทัศน์ศูนย์ พัฒนาเด็กเล็กเทศบาล ตำบล กรอกสมบูรณ์ ทั้งภายนอกและภายใน ให้มีสภาพพร้อมใช้งาน ทั้งภายในและภายนอก อาคาร	๑๕๐,๐๐๐	๑๕๐,๐๐๐	๑๕๐,๐๐๐	๑๕๐,๐๐๐	๑๕๐,๐๐๐	ร้อยละ ๑๐๐ ของความสำเร็จ ของงาน	ศูนย์พัฒนาเด็ก เล็กเทศบาลตำบล กรอกสมบูรณ์มี ความสวยงามและเป็น มาตรฐาน	กองการศึกษา
๘	โครงการศูนย์การ เรียนรู้เพื่อเตรียม ความพร้อมสำหรับเด็ก ปฐมวัยศูนย์ พัฒนาเด็กเล็ก เทศบาลตำบล กรอกสมบูรณ์	เพื่อต่อเติมศูนย์การ เรียนรู้สำหรับเด็ก ปฐมวัยของศูนย์ พัฒนาเด็กเล็ก เทศบาลตำบลกรอก สมบูรณ์	ต่อเติมศูนย์การเรียนรู้ เพื่อเตรียมความพร้อม สำหรับเด็กปฐมวัยของ ศูนย์พัฒนาเด็กเล็ก เทศบาลตำบล กรอก สมบูรณ์ ขนาดกว้าง ๖ เมตร ยาว ๑๐ เมตร จำนวน ๑ ห้อง	๘๐๐,๐๐๐	๘๐๐,๐๐๐	๘๐๐,๐๐๐	๘๐๐,๐๐๐	๘๐๐,๐๐๐	ร้อยละ ๑๐๐ ของความสำเร็จ ของงาน	นักเรียนศูนย์ พัฒนาเด็กเล็ก เทศบาลตำบล กรอกสมบูรณ์มี ศักยภาพด้านการ เรียนรู้เพิ่มขึ้น	กองการศึกษา

ที่	โครงการ	วัตถุประสงค์	เป้าหมาย (ผลผลิตของโครงการ)	งบประมาณ					ตัวชี้วัด (KPI)	ผลที่คาดว่าจะได้รับ	หน่วยงาน ที่รับผิดชอบ หลัก
				๒๕๖๖ (บาท)	๒๕๖๗ (บาท)	๒๕๖๘ (บาท)	๒๕๖๙ (บาท)	๒๕๗๐ (บาท)			
๙	โครงการปรับปรุงสนามเด็กเล่นศูนย์พัฒนาเด็กเล็กเทศบาลตำบลกรอกสมบูรณ์	เพื่อปรับปรุงสนามเด็กเล่นศูนย์พัฒนาเด็กเล็กเทศบาลตำบลกรอกสมบูรณ์	ปรับปรุงสนามเด็กเล่นศูนย์พัฒนาเด็กเล็กเทศบาลตำบลกรอกสมบูรณ์ให้มีสภาพพร้อมใช้และปลอดภัย	๕๐๐,๐๐๐	๕๐๐,๐๐๐	๕๐๐,๐๐๐	๕๐๐,๐๐๐	๕๐๐,๐๐๐	ร้อยละ ๑๐๐ ของความสำเร็จของงาน	สถานที่ที่มีความพร้อมสำหรับการใช้งาน	กองการศึกษา
๑๐	โครงการสวนพฤกษศาสตร์ศูนย์พัฒนาเด็กเล็กเทศบาลตำบลกรอกสมบูรณ์	เพื่อสร้างแหล่งเรียนรู้เรื่องพฤกษศาสตร์ของศูนย์พัฒนาเด็กเล็กเทศบาลตำบลกรอกสมบูรณ์	สร้างแหล่งเรียนรู้เรื่องพฤกษศาสตร์ของศูนย์พัฒนาเด็กเล็กเทศบาลตำบลกรอกสมบูรณ์ จำนวน ๑ แห่ง	๕๐,๐๐๐	๕๐,๐๐๐	๕๐,๐๐๐	๕๐,๐๐๐	๕๐,๐๐๐	ร้อยละ ๑๐๐ ของความสำเร็จของงาน	ศูนย์พัฒนาเด็กเล็กเทศบาลตำบลกรอกสมบูรณ์มีแหล่งเรียนรู้เรื่องพฤกษศาสตร์	กองการศึกษา
๑๑	โครงการก่อสร้างสระว่ายน้ำศูนย์พัฒนาเด็กเล็กเทศบาลตำบลกรอกสมบูรณ์	เพื่อก่อสร้างสระว่ายน้ำศูนย์พัฒนาเด็กเล็กเทศบาลตำบลกรอกสมบูรณ์	ก่อสร้างสระว่ายน้ำขนาด กว้าง ๔ เมตร ยาว ๘ เมตร ความลึกเฉลี่ย ๐.๔๐ เมตร มุงหลังคาขนาด ๗ เมตร ยาว ๑๑ เมตร พร้อมอุปกรณ์ติดตั้งครบชุด จำนวน ๑ แห่ง	๘๐๐,๐๐๐	๘๐๐,๐๐๐	๘๐๐,๐๐๐	๘๐๐,๐๐๐	๘๐๐,๐๐๐	ร้อยละ ๑๐๐ ของความสำเร็จของงาน	ศูนย์พัฒนาเด็กเล็กเทศบาลตำบลกรอกสมบูรณ์มีสระว่ายน้ำให้กับเด็กเล็กในศูนย์	กองการศึกษา

ที่	โครงการ	วัตถุประสงค์	เป้าหมาย (ผลผลิตของโครงการ)	งบประมาณ					ตัวชี้วัด (KPI)	ผลที่คาดว่าจะได้รับ	หน่วยงาน ที่รับผิดชอบ หลัก
				๒๕๖๖ (บาท)	๒๕๖๗ (บาท)	๒๕๖๘ (บาท)	๒๕๖๙ (บาท)	๒๕๗๐ (บาท)			
๑๒	โครงการปรับปรุง ห้องสมุด เทศบาลตำบล กรอกสมบูรณ์	เพื่อปรับปรุงห้องสมุด เทศบาลตำบลกรอก สมบูรณ์ให้มีสภาพ พร้อมใช้งาน	ปรับปรุงและซ่อมแซม หลังคา ทาสีอาคาร และ ซ่อมแซมไฟฟ้า อาคาร ห้องสมุดเทศบาลตำบล กรอกสมบูรณ์ให้มีสภาพ พร้อมใช้งานและ ปลอดภัย	๓๐๐,๐๐๐	๓๐๐,๐๐๐	๓๐๐,๐๐๐	๓๐๐,๐๐๐	๓๐๐,๐๐๐	ร้อยละ ๑๐๐ ของความสำเร็ งของงาน	สถานที่มีความ พร้อมสำหรับการ ใช้งาน	กองการศึกษา

๑.๕ แผนงานการพาณิชย์

ที่	โครงการ	วัตถุประสงค์	เป้าหมาย (ผลผลิตของโครงการ)	งบประมาณ					ตัวชี้วัด (KPI)	ผลที่คาดว่าจะได้รับ	หน่วยงาน รับผิดชอบ หลัก
				๒๕๖๖ (บาท)	๒๕๖๗ (บาท)	๒๕๖๘ (บาท)	๒๕๖๙ (บาท)	๒๕๗๐ (บาท)			
๑	โครงการขยายท่อเมนประปาภายในชุมชนโคกหวัด	เพื่อให้ประชาชนมีน้ำใช้ในการอุปโภคและบริโภคอย่างเพียงพอ	ขยายท่อเมนประปา ชนิด HDPE ขนาด Ø ๑๑๐ มม. PE ๑๐๐ PN๖ พิกัด ๑๓°๔๖'๑๖.๙๐" N, ๑๐๑°๓๙'๕๔.๖๓" E ถึงพิกัด ๑๓°๔๖'๑๙.๑๒"N, ๑๐๑°๔๐'๑.๑๔"E ก่อสร้างตามมาตรฐานงานวางท่อทั่วไป กปภ.๐๒-๒๕๕๘ โดยใช้รายละเอียดตามแบบแปลนแผนผังและรายงานที่เทศบาลกำหนด	๑๕๐,๐๐๐	๑๕๐,๐๐๐	๑๕๐,๐๐๐	๑๕๐,๐๐๐	๑๕๐,๐๐๐	ร้อยละ ๘๐ ของประชาชนมีความพึงพอใจ	ประชาชนมีน้ำประปาใช้อย่างเพียงพอและทั่วถึง	กอง การประปา
๒	โครงการขยายท่อเมนประปาซอยบ้านนายธงชัย วงศ์นรา	เพื่อให้ประชาชนมีน้ำใช้ในการอุปโภคและบริโภคอย่างเพียงพอ	ขยายท่อเมนประปา ชนิด HDPE Ø ๖๓ มม. PE ๘๐ PN๖ ทั้งสองข้างถนนระยะทาง ๒๖๐ ม. ช่วงที่ ๑ พิกัด ๑๓°๔๖'๒๐.๘๓"N, ๑๐๑°๓๙'๑๑.๘๕"E ถึงพิกัด ๑๓°๔๖'๑๗.๗๐"N, ๑๐๑°๓๙'๑๓.๙๕"E ช่วงที่ ๒ พิกัด ๑๓°๔๖'๒๐.๗๔"N, ๑๐๑°๓๙'๑๑.๗๒"E ถึงพิกัด ๑๓°๔๖'๑๗.๖๔"N, ๑๐๑°๓๙'๑๓.๗๓"E ก่อสร้างตามมาตรฐานงานวางท่อทั่วไป กปภ.๐๒-๒๕๕๘ โดยใช้รายละเอียดตามแบบแปลนแผนผังและรายงานที่เทศบาลกำหนด	๕๐,๐๐๐	๕๐,๐๐๐	๕๐,๐๐๐	๕๐,๐๐๐	๕๐,๐๐๐	ร้อยละ ๘๐ ของประชาชนมีความพึงพอใจ	ประชาชนมีน้ำประปาใช้อย่างเพียงพอและทั่วถึง	กอง การประปา

ที่	โครงการ	วัตถุประสงค์	เป้าหมาย (ผลผลิตของโครงการ)	งบประมาณ					ตัวชี้วัด (KPI)	ผลที่คาดว่าจะได้รับ	หน่วยงาน รับผิดชอบหลัก
				๒๕๖๖ (บาท)	๒๕๖๗ (บาท)	๒๕๖๘ (บาท)	๒๕๖๙ (บาท)	๒๕๗๐ (บาท)			
๓	โครงการขยายท่อเมนประปา ซอยบ้านนายปราโมทย์เนื่องเกิด	เพื่อให้ประชาชนมีน้ำใช้ในการอุปโภคและบริโภคอย่างเพียงพอ	ขยายท่อเมนประปา ชนิด HDPE Ø ๖๓ มม. PE ๘๐ PN๖ ยาวข้างละ ๒๐๐ ม.สองข้างรวมความยาว ๔๐๐ ม. ช่วงที่ ๑ พิกัด ๑๓°๕๖'๒๘.๐๐"N, ๑๐๑°๓๙'๓๗.๘๑"E ถึงพิกัด ๑๓°๕๖'๓๐.๓๖"N, ๑๐๑°๓๙'๓๙.๐๖"E ช่วงที่ ๒ พิกัด ๑๓°๕๖'๒๘.๑๕"N, ๑๐๑°๓๙'๓๗.๙๔"E ถึงพิกัด ๑๓°๕๖'๓๐.๖๐"N, ๑๐๑°๓๙'๓๒.๐๑"E ก่อสร้างตามมาตรฐานงานวางท่อทั่วไป กปภ. ๐๒-๒๕๕๘ โดยใช้รายละเอียดตามแบบแปลนแผนผังและรายงานที่เทศบาลกำหนด	๑๐๐,๐๐๐	๑๐๐,๐๐๐	๑๐๐,๐๐๐	๑๐๐,๐๐๐	๑๐๐,๐๐๐	ร้อยละ ๘๐ ของประชาชนมีความพึงพอใจ	ประชาชนมีน้ำประปาใช้อย่างเพียงพอและทั่วถึง	กองการประปา
๔	โครงการขยายท่อเมนประปา ซอยนางบุญเรือน ท่าเกษม	เพื่อให้ประชาชนมีน้ำใช้ในการอุปโภคและบริโภคอย่างเพียงพอ	ขยายท่อเมนประปา ท่อ PVC ขนาด ๒ นิ้วยาว ๔๔ ม. พิกัด ๑๓°๕๖'๔๘.๑๕"N, ๑๐๑°๓๙'๔๖.๙๑"E ถึงพิกัด ๑๓°๕๖'๔๙.๕๗"N, ๑๐๑°๓๙'๔๗.๕๑"E ก่อสร้างตามมาตรฐานงานวางท่อทั่วไป กปภ. ๐๒-๒๕๕๘ โดยใช้รายละเอียดตามแบบแปลนแผนผังและรายงานที่เทศบาลกำหนด	๗,๐๐๐	๗,๐๐๐	๗,๐๐๐	๗,๐๐๐	๗,๐๐๐	ร้อยละ ๘๐ ของประชาชนมีความพึงพอใจ	ประชาชนมีน้ำประปาใช้อย่างเพียงพอและทั่วถึง	กองการประปา

ที่	โครงการ	วัตถุประสงค์	เป้าหมาย (ผลผลิตของโครงการ)	งบประมาณ					ตัวชี้วัด (KPI)	ผลที่คาดว่าจะได้รับ	หน่วยงาน รับผิดชอบ หลัก
				๒๕๖๖ (บาท)	๒๕๖๗ (บาท)	๒๕๖๘ (บาท)	๒๕๖๙ (บาท)	๒๕๗๐ (บาท)			
๕	โครงการปรับปรุงระบบท่อเมนประปา ซอยเทศบาล ๗	เพื่อให้ประชาชนมีน้ำประปาที่สะอาดและทั่วถึง	ขยายท่อเมนประปา ชนิด HDPE ขนาด Ø ๑๑๐ มม. PE ๑๐๐ PN๖ ยาว ๖๐๐ ม. และเชื่อมต่อเมนรองประปาชนิด PE Ø ๕๐ มม. พร้อมเชื่อมประสาณผู้ใช้เดิม พิกัด ๑๓°๔๖'๓๔.๗๖"N, ๑๐๑°๓๙'๕๖.๐๐"E ถึงพิกัด ๑๓°๔๖'๔๔.๓๒"N, ๑๐๑°๔๐'๙.๗๔"E ก่อสร้างตามมาตรฐานงานวางท่อทั่วไป กปภ.๐๒-๒๕๕๘ โดยใช้รายละเอียดตามแบบแปลนแผนผังและรายงานที่เทศบาลกำหนด	๖๐๐,๐๐๐	๖๐๐,๐๐๐	๖๐๐,๐๐๐	๖๐๐,๐๐๐	๖๐๐,๐๐๐	ร้อยละ ๘๐ ของประชาชนมีความพึงพอใจ	ประชาชนมีน้ำประปาใช้อย่างเพียงพอและทั่วถึง	กอง การประปา
๖	โครงการขยายท่อเมนประปา ซอยเทศบาล ๗/๕ ต่อจากเดิม	เพื่อให้ประชาชนมีน้ำใช้ในการอุปโภคและบริโภคอย่างเพียงพอ	ขยายท่อเมนประปา ชนิด HDPE ขนาด Ø ๑๐๐ มม. PE ๑๐๐ PN๖ ยาว ๕๐๐ ม. และเมนรองชนิด PB๕๐มม. พร้อมเชื่อมประสาณผู้ใช้เดิม พิกัด ๑๓°๔๖'๓๘.๓๘"N, ๑๐๑°๔๐'๑.๘๕"E ถึงพิกัด ๑๓°๔๖'๔๘.๖๖"N, ๑๐๑°๓๙'๕๒.๐๒"E ก่อสร้างตามมาตรฐานงานวางท่อทั่วไป กปภ.๐๒-๒๕๕๘ โดยใช้รายละเอียดตามแบบแปลนแผนผังและรายงานที่เทศบาลกำหนด	๒๒๐,๐๐๐	๒๒๐,๐๐๐	๒๒๐,๐๐๐	๒๒๐,๐๐๐	๒๒๐,๐๐๐	ร้อยละ ๘๐ ของประชาชนมีความพึงพอใจ	ประชาชนมีน้ำประปาใช้อย่างเพียงพอและทั่วถึง	กอง การประปา

ที่	โครงการ	วัตถุประสงค์	เป้าหมาย (ผลผลิตของโครงการ)	งบประมาณ					ตัวชี้วัด (KPI)	ผลที่คาดว่าจะได้รับ	หน่วยงาน รับผิดชอบ หลัก
				๒๕๖๖ (บาท)	๒๕๖๗ (บาท)	๒๕๖๘ (บาท)	๒๕๖๙ (บาท)	๒๕๗๐ (บาท)			
๗	โครงการปรับปรุงและขยายท่อเมนประปาบริเวณซอย ๑๘ ถึงบ้านนายวสันต์เอี่ยมดี	เพื่อให้ประชาชนมีน้ำใช้ในการอุปโภคและบริโภคอย่างเพียงพอ	ขยายท่อเมนประปา ชนิด HDPE ขนาด Ø ๑๑๐ มม. PE ๑๐๐ PN๖ ยาว ๑๓๒ ม. และเชื่อมต่อเมนรองประปาชนิดท่อ PB ๕๐ มม. พร้อมเชื่อมประสานผู้ใช้เดิมเมนหลัก พิกัด ๑๓°๔๗'๐๑๕."N, ๑๐๑°๓๙'๒๗.๖๕"E ถึงพิกัด ๑๓°๔๖'๕๖.๔๖"N, ๑๐๑°๓๙'๒๕.๕๘"E เมนรอง ช่วงที่ ๑ พิกัด ๑๓°๔๗'๐.๐๙"N, ๑๐๑°๓๙'๒๗.๕๔"E ถึงพิกัด ๑๓°๔๖'๕๖.๖๕"N, ๑๐๑°๓๙'๒๕.๕๗"E ช่วงที่ ๒ พิกัด ๑๓°๔๖'๕๖.๔๖"N, ๑๐๑°๓๙'๒๕.๕๘"E ถึงพิกัด ๑๓°๔๖'๕๓.๐๓"N, ๑๐๑°๓๙'๒๗.๓๓"E ก่อสร้างตามมาตรฐานงานวางท่อทั่วไป กปก.๐๒-๒๕๕๘ โดยใช้รายละเอียดยึดตามแบบแปลนแผนผังและรายงานที่เทศบาลกำหนด	๑๘๐,๐๐๐	๑๘๐,๐๐๐	๑๘๐,๐๐๐	๑๘๐,๐๐๐	๑๘๐,๐๐๐	ร้อยละ ๘๐ ของประชาชนมีความพึงพอใจ	ประชาชนมีน้ำประปาใช้อย่างเพียงพอและทั่วถึง	กองการประปา

ที่	โครงการ	วัตถุประสงค์	เป้าหมาย (ผลผลิตของโครงการ)	งบประมาณ					ตัวชี้วัด (KPI)	ผลที่คาดว่าจะได้รับ	หน่วยงาน รับผิดชอบหลัก
				๒๕๖๖ (บาท)	๒๕๖๗ (บาท)	๒๕๖๘ (บาท)	๒๕๖๙ (บาท)	๒๕๗๐ (บาท)			
๘	โครงการขยายท่อเมนประปา บริเวณปากซอยเทศบาล ๗ ถึงจุดเชื่อมต่อท่อประปาชนิด HDPE ขนาด Ø ๑๖๐ มม.(เดิม) ฝั่งด้านตรงข้ามบ้านนายสุชาติ จันสารา	เพื่อให้ประชาชนมีน้ำใช้ในการอุปโภคและบริโภคอย่างเพียงพอ	ขยายท่อเมนประปา ชนิด HDPE ขนาด Ø ๑๖๐ มม. PE ๑๐๐ PN๖ ความยาว ๑,๓๕๐ เมตร พร้อมอุปกรณ์และเชื่อมต่อประสานผู้ใช้น้ำประปาเดิม จุดเริ่มต้นโครงการพิกัด N๑๓.๗๘๔๘๑๗ E๑๐๑.๖๕๖๐๐๕ จุดสิ้นสุดโครงการพิกัด N๑๓.๗๗๖๒๒๐ E๑๐๑.๖๖๔๕๙๖ ก่อสร้างตามมาตรฐานงานวางท่อทั่วไป กปภ.๐๒-๒๕๕๘ โดยใช้รายละเอียดตามแบบแปลนแผนผังและรายการที่เทศบาลกำหนด	๒,๐๐๐,๐๐๐	๒,๐๐๐,๐๐๐	๒,๐๐๐,๐๐๐	๒,๐๐๐,๐๐๐	๒,๐๐๐,๐๐๐	ร้อยละ ๘๐ ของประชาชนมีความพึงพอใจ	ประชาชนมีน้ำประปาใช้อย่างเพียงพอและทั่วถึง	กองการประปา

ที่	โครงการ	วัตถุประสงค์	เป้าหมาย (ผลผลิตของโครงการ)	งบประมาณ					ตัวชี้วัด (KPI)	ผลที่คาดว่าจะได้รับ	หน่วยงาน รับผิดชอบ หลัก
				๒๕๖๖ (บาท)	๒๕๖๗ (บาท)	๒๕๖๘ (บาท)	๒๕๖๙ (บาท)	๒๕๗๐ (บาท)			
๙	โครงการขยายท่อเมนประปา บริเวณปากซอยเทศบาล ๗/๖ ไปเชื่อมต่อแยกซอยเทศบาล ๕ และแยกซอยเทศบาล ๓/๑ จนถึงปากซอยเทศบาล ๓	เพื่อให้ประชาชนมีน้ำใช้ในการอุปโภคและบริโภคอย่างเพียงพอ	ขยายท่อเมนประปา ชนิด HDPE ขนาด Ø ๑๑๐ มม. PE ๑๐๐ PN๖ พร้อมอุปกรณ์และเชื่อมประสานผู้ใช้ น้ำประปาเดิม ความยาว ๑,๒๐๐ เมตร จุดเริ่มต้นโครงการพิกัด N๑๓.๗๗๗๒๖๐°E ๑๐๑.๖๖๗๑๒๔° จุดสิ้นสุดโครงการ พิกัด N๑๓.๗๗๘๗๔๕° E ๑๐๑.๖๖๒๖๓๐	๕๐๐,๐๐๐	๕๐๐,๐๐๐	๕๐๐,๐๐๐	๕๐๐,๐๐๐	๕๐๐,๐๐๐	ร้อยละ ๘๐ ของประชาชน มีความพึงพอใจ	ประชาชนมีน้ำประปาใช้อย่างเพียงพอและทั่วถึง	กองการประปา

ที่	โครงการ	วัตถุประสงค์	เป้าหมาย (ผลผลิตของโครงการ)	งบประมาณ					ตัวชี้วัด (KPI)	ผลที่คาดว่าจะได้รับ	หน่วยงาน รับผิดชอบ หลัก
				๒๕๖๖ (บาท)	๒๕๖๗ (บาท)	๒๕๖๘ (บาท)	๒๕๖๙ (บาท)	๒๕๗๐ (บาท)			
๑๐	โครงการขยายท่อเมนประปา บริเวณปากซอยเทศบาล ๑๐ ไปถึงถนนสาย ๓๕๙	เพื่อให้ประชาชนมีน้ำใช้ในการอุปโภคและบริโภคอย่างเพียงพอ	ขยายท่อเมนประปา ชนิด HDPE ขนาด Ø ๑๖๐ มม. PE ๑๐๐ PN๖ พร้อมอุปกรณ์และเชื่อมประสานผู้ใช้ น้ำประปาเดิม ความยาว ๑,๐๐๐ เมตร จุดเริ่มต้นโครงการพิกัด N ๑๓.๗๗๑๗๒๗°E ๑๐๑.๖๖๓๔๒๙° จุดสิ้นสุดโครงการ พิกัด N ๑๓.๗๖๕๘๑๒°E ๑๐๑.๖๕๙๖๒๑°.๗๕ ม. N,๗๘๘๓๙๔.๒๗ ม. ก่อสร้างตามมาตรฐานงานวางท่อทั่วไป กปภ.๐๒-๒๕๕๘ โดยใช้รายละเอียดตามแบบแปลนแผนผังและรายการที่เทศบาลกำหนด	๑,๕๐๐,๐๐๐	๑,๕๐๐,๐๐๐	๑,๕๐๐,๐๐๐	๑,๕๐๐,๐๐๐	๑,๕๐๐,๐๐๐	ร้อยละ ๘๐ ของประชาชนมีความพึงพอใจ	ประชาชนมีน้ำประปาใช้อย่างเพียงพอและทั่วถึง	กองการประปา

ที่	โครงการ	วัตถุประสงค์	เป้าหมาย (ผลผลิตของโครงการ)	งบประมาณ					ตัวชี้วัด (KPI)	ผลที่คาดว่าจะ จะได้รับ	หน่วยงาน รับผิดชอบ หลัก
				๒๕๖๖ (บาท)	๒๕๖๗ (บาท)	๒๕๖๘ (บาท)	๒๕๖๙ (บาท)	๒๕๗๐ (บาท)			
๑๑	โครงการก่อสร้าง รั้วสระประปาต่อ จากเดิม	เพื่อป้องกันเศษ ขยะปลิวเข้าไปใน พื้นที่	ก่อสร้างรั้วสระประปาต่อ จากเดิม ลักษณะโครงการ เป็นคอนกรีตเสริมเหล็ก พร้อมรั้วตาข่าย ขนาดสูง ๒ เมตร แต่ละช่องกว้าง ๓ เมตร ยาว ๑,๕๕๐ เมตร	๓,๐๐๐,๐๐๐	๓,๐๐๐,๐๐๐	๓,๐๐๐,๐๐๐	๓,๐๐๐,๐๐๐	๓,๐๐๐,๐๐๐	ร้อยละ ๑๐๐ ของ ความสำเร็จ ของงาน	สามารถป้องกัน เศษขยะปลิวเข้า ไปในพื้นที่ และ เกิด ภูมิทัศน์ที่ สวยงาม	กองการ ประปา
๑๒	โครงการปรับปรุง ซ่อมแซมโรงผลิต น้ำประปาบริเวณ ชุมชนหน้าตลาด	เพื่อให้โรงผลิต น้ำประปาสามารถ ใช้งานได้อย่างมี ประสิทธิภาพ	ปรับปรุง ซ่อมแซมโรงผลิต น้ำประปาบริเวณชุมชน หน้าตลาด	๑,๕๐๐,๐๐๐	๑,๕๐๐,๐๐๐	๑,๕๐๐,๐๐๐	๑,๕๐๐,๐๐๐	๑,๕๐๐,๐๐๐	ร้อยละ ๑๐๐ ของ ความสำเร็จ ของงาน	สามารถผลิต น้ำประปาได้อย่าง มีประสิทธิภาพ และประชาชนได้ ใช้น้ำอย่างสะดวก	กองการ ประปา
๑๓	โครงการจัดซื้อ ที่ดิน เพื่อใช้ใน กิจการของกองการ ประปา	เพื่อให้มีที่ดิน สำหรับการบริหาร จัดการของกอง การประปา	จัดซื้อที่ดินจำนวน ๑ แห่ง	๑๕,๐๐๐,๐๐๐	๑๕,๐๐๐,๐๐๐	๑๕,๐๐๐,๐๐๐	๑๕,๐๐๐,๐๐๐	๑๕,๐๐๐,๐๐๐	ร้อยละ ๑๐๐ ของ ความสำเร็จ ของงาน	มีที่ดินสำหรับ ดำเนินกิจการ ของกองการ ประปา	กองการ ประปา
๑๔	โครงการก่อสร้าง โรงปฏิบัติการ ซ่อมแซม	เพื่อมีโรง ปฏิบัติการ ซ่อมแซมสำหรับ กองการประปา	ก่อสร้างโรงปฏิบัติการ ซ่อมแซม ขนาดกว้าง ๕ เมตร ยาว ๑๒ เมตร ลักษณะโครงการเป็น คอนกรีตเสริมเหล็ก	๕๐๐,๐๐๐	๕๐๐,๐๐๐	๕๐๐,๐๐๐	๕๐๐,๐๐๐	๕๐๐,๐๐๐	ร้อยละ ๑๐๐ ของ ความสำเร็จ ของงาน	มีสถานที่สำหรับ ซ่อมแซมและทำ กิจกรรมต่างๆ ได้อย่างมี ประสิทธิภาพ	กองการ ประปา

๒. บัญชีโครงการพัฒนาท้องถิ่น

แบบ ผ. ๐๒

รายละเอียดโครงการพัฒนา
แผนพัฒนาท้องถิ่น (พ.ศ. ๒๕๖๖-๒๕๗๐)
เทศบาลตำบลกรอกสมบูรณ์

- ก. ประเด็นการพัฒนาจังหวัดที่ ๑ สังคมที่มีคุณภาพ เป็นเมืองแห่งความสุข ประชาชนมีคุณภาพชีวิตที่ดี ดำรงชีวิตตามหลักปรัชญาเศรษฐกิจพอเพียง
ข. ยุทธศาสตร์การพัฒนาขององค์กรปกครองส่วนท้องถิ่นในเขตจังหวัด ๑ พัฒนาคุณภาพชีวิต ทูทางสังคม และชุมชนให้เข้มแข็ง
๒. ยุทธศาสตร์การพัฒนาด้านการศึกษา ศาสนา วัฒนธรรม ประเพณีและกีฬา

๒.๑ แผนงานบริหารทั่วไป

ที่	โครงการ	วัตถุประสงค์	เป้าหมาย (ผลผลิตของโครงการ)	งบประมาณ					ตัวชี้วัด (KPI)	ผลที่คาดว่าจะได้รับ	หน่วยงาน ที่รับผิดชอบ หลัก
				๒๕๖๖ (บาท)	๒๕๖๗ (บาท)	๒๕๖๘ (บาท)	๒๕๖๙ (บาท)	๒๕๗๐ (บาท)			
๑	โครงการจัดงานพระราชพิธีรัฐพิธีและวันสำคัญของชาติ	เพื่อให้ประชาชนเห็นความสำคัญของชาติที่ต้องเทิดทูนไว้	ตลอดปี ชุมชนในเขตเทศบาล	๕๐๐,๐๐๐	๕๐๐,๐๐๐	๕๐๐,๐๐๐	๖๐๐,๐๐๐	๖๐๐,๐๐๐	ประชาชน ๑๐๐ % มีความจงรักภักดีต่อสถาบันชาติ	ประชาชนเห็นความสำคัญของสถาบันชาติที่ต้องเทิดทูนไว้ และร่วมกันปกป้อง	สำนักปลัดเทศบาล

๒.๒ แผนงานการศึกษา

ที่	โครงการ	วัตถุประสงค์	เป้าหมาย (ผลผลิตของโครงการ)	งบประมาณ					ตัวชี้วัด (KPI)	ผลที่คาดว่าจะ ได้รับ	หน่วยงาน ที่ รับผิดชอบ หลัก
				๒๕๖๖ (บาท)	๒๕๖๗ (บาท)	๒๕๖๘ (บาท)	๒๕๖๙ (บาท)	๒๕๗๐ (บาท)			
๑	โครงการจัดกิจกรรมงานวันเด็กแห่งชาติ	เพื่อส่งเสริม สนับสนุน จัดกิจกรรมวันเด็กแห่งชาติสนองนโยบายของรัฐบาล	๑ ครั้ง/ปีเด็กในเขตเทศบาล	๑๐๐,๐๐๐	๑๐๐,๐๐๐	๑๐๐,๐๐๐	๑๐๐,๐๐๐	๑๐๐,๐๐๐	เด็กร้อยละ ๙๐ มีอารมณ์และสติปัญญาดี	เด็กมีการพัฒนา ด้านร่างกาย อารมณ์ สังคม สติปัญญา	กองการศึกษา
๒	โครงการสนับสนุนค่าใช้จ่ายการบริหารสถานศึกษาของศูนย์พัฒนาเด็กเล็กเทศบาลตำบลกรอกสมบูรณ์	เพื่อจ่ายเป็นค่าใช้จ่ายการบริหารสถานศึกษาของศูนย์พัฒนาเด็กเล็กเทศบาลตำบลกรอกสมบูรณ์	ตลอดปี เด็กนักเรียนของศูนย์พัฒนาเด็กเล็กฯ	๙๕๐,๐๐๐	๙๕๐,๐๐๐	๙๕๐,๐๐๐	๙๕๐,๐๐๐	๙๕๐,๐๐๐	เทศบาลสามารถจ่ายค่าใช้จ่ายการบริหารสถานศึกษาของศูนย์พัฒนาเด็กเล็กได้ร้อยละ ๑๐๐ ตามที่กฎหมายกำหนด	การบริหารสถานศึกษาของศูนย์พัฒนาเด็กเล็กเทศบาลตำบลกรอกสมบูรณ์มีประสิทธิภาพ	กองการศึกษา
๓	โครงการเสริมสร้างเพิ่มศักยภาพศูนย์พัฒนาเด็กเล็กเทศบาลตำบลกรอกสมบูรณ์	เพื่อเสริมสร้างเพิ่มศักยภาพศูนย์พัฒนาเด็กเล็กให้ได้มาตรฐานการพัฒนาศูนย์เด็กเล็ก	๑ ครั้ง/ปี เด็กนักเรียนศูนย์พัฒนาเด็กเล็กฯ	๒๐,๐๐๐	๒๐,๐๐๐	๒๐,๐๐๐	๒๐,๐๐๐	๒๐,๐๐๐	ศูนย์พัฒนาเด็กเล็กได้มาตรฐานร้อยละ ๘๐	ศูนย์พัฒนาเด็กเล็กฯ ได้รับการพัฒนาให้ได้มาตรฐานของศูนย์เด็กเล็ก	กองการศึกษา

ที่	โครงการ	วัตถุประสงค์	เป้าหมาย (ผลผลิตของโครงการ)	งบประมาณ					ตัวชี้วัด (KPI)	ผลที่คาดว่าจะได้รับ	หน่วยงาน ที่ รับผิดชอบ หลัก
				๒๕๖๖ (บาท)	๒๕๖๗ (บาท)	๒๕๖๘ (บาท)	๒๕๖๙ (บาท)	๒๕๗๐ (บาท)			
๔	โครงการประชุม กรรมการ เครือข่าย ผู้ปกครอง	- เพื่อให้ศูนย์พัฒนาเด็ก เล็ก กับผู้ปกครองมี ความสัมพันธ์ใกล้ชิดกัน โดยมีเครือข่าย ผู้ปกครองเป็นกำลัง สำคัญในการร่วมบริหาร จัดการ ร่วมกันแก้ไข ปัญหา ที่พบในศูนย์ พัฒนาเด็กเล็ก	- จัดประชุมเครือข่าย ผู้ปกครองของศูนย์พัฒนา เด็กเล็ก	๑๐,๐๐๐	๑๐,๐๐๐	๑๐,๐๐๐	๑๐,๐๐๐	๑๐,๐๐๐	ร้อยละ ๘๐ ของ เครือข่าย ผู้ปกครองร่วม กิจกรรมการ ประชุม กับศูนย์ พัฒนาเด็กเล็ก	- ผู้ปกครอง เครือข่ายให้ความ ร่วมมือในการ สนับสนุนการ จัดการการศึกษา ของศูนย์พัฒนา เด็กเล็กเป็นอย่างดี	กอง การศึกษา
๕	โครงการพัฒนา หลักสูตรศูนย์ พัฒนาเด็กเล็ก	- เพื่อให้ครู/ผู้ดูแลเด็ก ศูนย์พัฒนาเด็กเทศบาล ตำบลรอกสมบูรณ์มี หลักสูตรเพื่อพัฒนาศูนย์ พัฒนาเด็กเล็กที่มี ประสิทธิภาพ สามารถส่งเสริม และประเมินพัฒนาการ ด้านร่างกาย สังคม สติปัญญา และทักษะ ชีวิตได้ครบทุกด้านได้ เหมาะสมตามวัย	- ครู/ผู้ดูแลเด็ก และ ศูนย์พัฒนาเด็กเล็กมีหลักสูตร เพื่อพัฒนาศูนย์พัฒนาเด็กเล็ก ที่มีประสิทธิภาพส่งเสริม กระบวนการจัดประสบการณ์ การเรียนรู้อย่างเป็นระบบ และมีคุณภาพ	๑๐,๐๐๐	๑๐,๐๐๐	๑๐,๐๐๐	๑๐,๐๐๐	๑๐,๐๐๐	เด็กนักเรียน ร้อยละ ๑๐๐ ได้รับการพัฒนา มากขึ้น	- ศูนย์พัฒนาเด็ก เล็กมีหลักสูตร ศูนย์พัฒนาเด็ก เล็กที่สอดคล้อง กับหลักสูตรกระ ทรวงศึกษาธิการ ๒๕๕๖ ตามความ ต้องการของ ผู้เรียนและชุมชน	กอง การศึกษา

ที่	โครงการ	วัตถุประสงค์	เป้าหมาย (ผลผลิตของโครงการ)	งบประมาณ					ตัวชี้วัด (KPI)	ผลที่คาดว่าจะได้รับ	หน่วยงาน ที่รับผิดชอบ หลัก
				๒๕๖๖ (บาท)	๒๕๖๗ (บาท)	๒๕๖๘ (บาท)	๒๕๖๙ (บาท)	๒๕๗๐ (บาท)			
๖	โครงการประกันคุณภาพภายในและการประเมินคุณภาพภายนอก	- เพื่อเสริมสร้างระบบประกันคุณภาพภายในที่มีคุณภาพ ตามแนวทางการประกันคุณภาพการศึกษา ระดับปฐมวัย - เพื่อให้มีความพร้อมในการเตรียมการประเมินไตรภาคีโดยหน่วยงานต้นสังกัดและการประเมินคุณภาพภายนอกโดย-สมศ.	- หัวหน้าศูนย์พัฒนาเด็กเล็ก ครูผู้ดูแลเด็กเล็ก บุคลากร ผู้เรียน และผู้ที่เกี่ยวข้อง มีความเข้าใจเชื่อมั่นในแนวทางการปฏิบัติกิจกรรมได้อย่างมีคุณภาพ ตามมาตรฐานการศึกษาของ อปท. และมาตรฐานการประเมินจากสมศ.	๑๐,๐๐๐	๑๐,๐๐๐	๑๐,๐๐๐	๑๐,๐๐๐	๑๐,๐๐๐	ร้อยละ ๗๐ ขึ้นไปของผู้ดูแลเด็กที่ได้รับการอบรม	- ศูนย์พัฒนาเด็กเล็กมีคุณภาพมาตรฐาน การศึกษาระดับปฐมวัยมีการพัฒนาคุณภาพ การศึกษาของศูนย์พัฒนาเด็กเล็กให้มีคุณภาพ ได้มาตรฐานอย่างต่อเนื่อง	กองการศึกษา
๗	โครงการศูนย์เด็กเล็กปลอดโรค	- เพื่อให้ศูนย์พัฒนาเด็กเล็กฯสามารถดำเนินงานป้องกันควบคุมโรคติดต่อที่พบบ่อยได้ตามเกณฑ์ศูนย์เด็กเล็กปลอดโรค	- ศูนย์พัฒนาเด็กเล็กสามารถป้องกัน ควบคุมโรค ที่พบบ่อยในศูนย์พัฒนาเด็กเล็กฯ และดูแล รักษาขั้นพื้นฐานได้ เป็นศูนย์เด็กเล็กปลอดโรค	๑๐,๐๐๐	๑๐,๐๐๐	๑๐,๐๐๐	๑๐,๐๐๐	๑๐,๐๐๐	เด็กนักเรียน ร้อยละ ๑๐๐ ร่างกาย แข็งแรง	- ศูนย์พัฒนาเด็กเล็กสามารถป้องกัน ควบคุมโรคในศูนย์พัฒนาเด็กเล็กฯ ให้เป็นศูนย์เด็กเล็กปลอดโรค โดยการจัดการระบบเฝ้าระวัง ป้องกันควบคุมโรคภัยสุขภาพ	กองการศึกษา

ที่	โครงการ	วัตถุประสงค์	เป้าหมาย (ผลผลิตของโครงการ)	งบประมาณ					ตัวชี้วัด (KPI)	ผลที่คาดว่าจะได้รับ	หน่วยงาน ที่รับผิดชอบ หลัก
				๒๕๖๖ (บาท)	๒๕๖๗ (บาท)	๒๕๖๘ (บาท)	๒๕๖๙ (บาท)	๒๕๗๐ (บาท)			
๘	โครงการ พัฒนา บุคลากรทาง การศึกษา	- เพื่อให้ครู ผู้ดูแลเด็ก และบุคลากรทางการ ศึกษา ได้รับความรู้ แนวทางการจัด กระบวนการเรียนรู้ ปรับเปลี่ยนพฤติกรรม ในการจัดกระบวนการ เรียนรู้ - เพื่อให้ครูผู้ดูแลเด็ก และบุคลากรทางการ ศึกษา พัฒนาตนเองให้ มีคุณภาพ มีทักษะใน การปฏิบัติงานด้าน ปฐมวัยมากขึ้น เพื่อ สร้างความเชื่อมั่น ให้กับพ่อแม่ ผู้ปกครอง และชุมชน	- ครูและบุคลากรทางการศึกษา ร้อยละ ๘๐ ผ่านการฝึกอบรม - ครู บุคลากรทางการศึกษา มี ความรู้ และทักษะในการปฏิบัติ งานด้านปฐมวัย - นักเรียนทุกคนได้รับการจัด ประสบการณ์การพัฒนาการเต็ม ตามศักยภาพ	๑๐,๐๐๐	๑๐,๐๐๐	๑๐,๐๐๐	๑๐,๐๐๐	๑๐,๐๐๐	ร้อยละ ๙๐ ครู และบุคลากร ทางการศึกษา ได้รับความรู้ แนวทางการ จัด กระบวนการ เรียนรู้แบบ ใหม่ ๆ มีทักษะ ในการ ปฏิบัติงานด้าน ปฐมวัยมากขึ้น	- ครู ผู้ดูแล เด็ก และ บุคลากร ทางการศึกษา ได้รับความรู้ แนวทางการจัด กระบวนการ เรียนรู้แบบ ใหม่ ๆ มีทักษะใน การปฏิบัติงาน ด้านปฐมวัยมาก ขึ้น	กอง การศึกษา

ที่	โครงการ	วัตถุประสงค์	เป้าหมาย (ผลผลิตของโครงการ)	งบประมาณ					ตัวชี้วัด (KPI)	ผลที่คาดว่าจะได้รับ	หน่วยงาน ที่รับผิดชอบ หลัก
				๒๕๖๖ (บาท)	๒๕๖๗ (บาท)	๒๕๖๘ (บาท)	๒๕๖๙ (บาท)	๒๕๗๐ (บาท)			
๙	โครงการเสริมสร้าง ศักยภาพ การ เรียนรู้ของผู้เรียน	เพื่อให้ นักเรียนระดับ ปฐมวัยมีความสนใจ กระตือรือร้น สามารถ ทำงานจนสำเร็จและ ภูมิใจผลงานสามารถ เล่นและทำงานร่วมกับ ผู้อื่นได้มีความคิดรวบ ยอดเกี่ยวกับสิ่งต่างๆที่ เกิดจากการเรียนรู้ สามารถแก้ปัญหาได้ เหมาะสมกับวัยมี จินตนาการและ ความคิดสร้างสรรค์	ร้อยละ ๘๐ ของผู้เรียนมี ความสนใจกระตือรือร้น สามารถทำงานจนสำเร็จ และภูมิใจผลงานสามารถ เล่นและทำงานร่วมกับ ผู้อื่นได้มีความคิดรวบยอด เกี่ยวกับสิ่งต่างๆที่เกิดจาก การเรียนรู้สามารถ แก้ปัญหาได้เหมาะสมกับ วัยมีจินตนาการและ ความคิดสร้างสรรค์	๑๐,๐๐๐	๑๐,๐๐๐	๑๐,๐๐๐	๑๐,๐๐๐	๑๐,๐๐๐	ร้อยละ ๘๐ ของผู้เรียนมี ความสนใจ กระตือรือร้น สามารถ ทำงานจน สำเร็จและ ภูมิใจผลงาน สามารถเล่น และทำงาน ร่วมกับผู้อื่นได้	นักเรียนระดับปฐมวัย มีความสนใจ กระตือรือร้น สามารถ ทำงานจนสำเร็จและ ภูมิใจผลงานสามารถ เล่นและทำงานร่วมกับ ผู้อื่นได้มีความคิดรวบ ยอดเกี่ยวกับสิ่งต่างๆที่ เกิดจากการเรียนรู้ สามารถแก้ปัญหาได้ เหมาะสมกับวัยมี จินตนาการและ ความคิดสร้างสรรค์	กอง การศึกษา

ที่	โครงการ	วัตถุประสงค์	เป้าหมาย (ผลผลิตของโครงการ)	งบประมาณ					ตัวชี้วัด (KPI)	ผลที่คาดว่าจะได้รับ	หน่วยงาน ที่รับผิดชอบ หลัก
				๒๕๖๖ (บาท)	๒๕๖๗ (บาท)	๒๕๖๘ (บาท)	๒๕๖๙ (บาท)	๒๕๗๐ (บาท)			
๑๐	โครงการส่งเสริมสุขนิสัย สุขภาพกายและสุขภาพจิตที่ดี	- เพื่อให้นักเรียนระดับปฐมวัยมีความสนใจกระตือรือร้นสามารถทำงานจนสำเร็จและภูมิใจสามารถทำงานจนสำเร็จและภูมิใจผลงานสามารถเล่นและทำงานร่วมกับผู้อื่นได้มีความคิดรวบยอดเกี่ยวกับสิ่งต่างๆที่เกิดจากการเรียนรู้สามารถแก้ปัญหาได้เหมาะสมกับวัยมีจินตนาการและความคิดสร้างสรรค์	ร้อยละ ๘๐ ของผู้เรียนมีความสนใจกระตือรือร้น สามารถทำงานจนสำเร็จและภูมิใจ ผลงานสามารถเล่นและทำงานร่วมกับผู้อื่นได้มีความคิดรวบยอดเกี่ยวกับสิ่งต่างๆที่เกิดจากการเรียนรู้สามารถแก้ปัญหาได้เหมาะสมกับวัยมีจินตนาการและความคิดสร้างสรรค์	๑๐,๐๐๐	๑๐,๐๐๐	๑๐,๐๐๐	๑๐,๐๐๐	๑๐,๐๐๐	ร้อยละ ๘๐ ของผู้เรียนมีความสนใจกระตือรือร้นสามารถทำงานจนสำเร็จ	- นักเรียนระดับปฐมวัยมีความสนใจกระตือรือร้นสามารถทำงานจนสำเร็จและภูมิใจผลงานสามารถเล่นและทำงานร่วมกับผู้อื่นได้มีความคิดรวบยอดเกี่ยวกับสิ่งต่างๆที่เกิดจากการเรียนรู้สามารถแก้ปัญหาได้เหมาะสมกับวัยมีจินตนาการและความคิดสร้างสรรค์	กองการศึกษา

ที่	โครงการ	วัตถุประสงค์	เป้าหมาย (ผลผลิตของโครงการ)	งบประมาณ					ตัวชี้วัด (KPI)	ผลที่คาดว่าจะได้รับ	หน่วยงาน ที่รับผิดชอบ หลัก
				๒๕๖๖ (บาท)	๒๕๖๗ (บาท)	๒๕๖๘ (บาท)	๒๕๖๙ (บาท)	๒๕๗๐ (บาท)			
๑๑	โครงการส่งเสริมสุนทรีย์ภาพและลักษณะนิสัยด้านศิลปะดนตรีกีฬา	เพื่อให้นักเรียนระดับปฐมวัยมีความสนใจและเข้าร่วมกิจกรรมศิลปะ กิจกรรมดนตรี การเคลื่อนไหว และกิจกรรมกีฬาสามารถแก้ปัญหา ได้เหมาะสมกับวัยมีจินตนาการ	ร้อยละ ๘๐ ของผู้เรียนมีความสนใจกระตือรือร้น สามารถทำงานจนสำเร็จและภูมิใจ ผลงานสามารถเล่นและทำงานร่วมกับผู้อื่นได้มีความคิดรวบยอดเกี่ยวกับสิ่งต่าง ๆ ที่เกิดจากการเรียนรู้สามารถแก้ปัญหาได้เหมาะสมกับวัยมีจินตนาการ และความคิดสร้างสรรค์	๑๐,๐๐๐	๑๐,๐๐๐	๑๐,๐๐๐	๑๐,๐๐๐	๑๐,๐๐๐	ร้อยละ ๘๐ นักเรียนได้รับการส่งเสริมสุนทรีย์ภาพและลักษณะนิสัยด้านศิลปะ ดนตรี กีฬา	นักเรียนระดับปฐมวัยได้รับการส่งเสริมสุนทรีย์ภาพและลักษณะนิสัยด้านศิลปะ ดนตรี กีฬาเป็น การพัฒนาด้านร่างกายให้แข็งแรงสมบูรณ์ กระตุ้นให้สมองได้รับการพัฒนาอย่างเต็มที่ พัฒนาด้านจิตใจและอารมณ์ให้เป็นผู้มีความรู้สึกที่ดีต่อตนเอง เชื้อมั่นในตนเอง ร่าเริงแจ่มใส	กองการศึกษา

ที่	โครงการ	วัตถุประสงค์	เป้าหมาย (ผลผลิตของโครงการ)	งบประมาณ					ตัวชี้วัด (KPI)	ผลที่คาดว่าจะได้รับ	หน่วยงาน ที่รับผิดชอบหลัก
				๒๕๖๖ (บาท)	๒๕๖๗ (บาท)	๒๕๖๘ (บาท)	๒๕๖๙ (บาท)	๒๕๗๐ (บาท)			
๑๒	โครงการอุดหนุน ค่าอาหารกลางวัน สำหรับนักเรียน โรงเรียนวัดราษฎร์ เจริญศรัทธาธรรม	เพื่ออุดหนุนอาหาร กลางวันโรงเรียนวัด ราษฎร์เจริญศรัทธา ธรรมเพื่อให้เด็กนักเรียน ทุกคนได้รับอาหาร กลางวัน	ตลอดปี โรงเรียนวัด ราษฎร์เจริญศรัทธาธรรม	๒,๙๐๐,๐๐๐	๒,๙๐๐,๐๐๐	๒,๙๐๐,๐๐๐	๒,๙๐๐,๐๐๐	๒,๙๐๐,๐๐๐	เด็กนักเรียน โรงเรียนวัด ราษฎร์เจริญ ศรัทธาธรรม ได้รับอาหาร กลางวัน ครบ ทุกคน	นักเรียนโรงเรียนวัด ราษฎร์เจริญศรัทธา ธรรมได้รับการพัฒนา คุณภาพชีวิตอย่าง ทั่วถึงและต่อเนื่อง	กอง การศึกษา
๑๓	โครงการสนับสนุน ค่าใช้จ่ายการ บริหารสถานศึกษา ค่าอาหารกลางวัน สำหรับศูนย์พัฒนา เด็กเล็กเทศบาล ตำบลกรอกสมบูรณ์	เพื่อจ่ายเป็นค่าใช้จ่าย ค่าอาหารกลางวัน ให้กับศูนย์พัฒนาเด็ก เล็กเทศบาลตำบล กรอกสมบูรณ์	ตลอดปี / ศูนย์พัฒนาเด็ก เล็ก	๗๐๐,๐๐๐	๗๐๐,๐๐๐	๗๐๐,๐๐๐	๗๐๐,๐๐๐	๗๐๐,๐๐๐	เด็กนักเรียน ศูนย์พัฒนา เด็กเล็ก เทศบาลตำบล กรอกสมบูรณ์ ได้รับอาหาร กลางวัน ครบ ทุกคน	นักเรียนทุกคนใน ศูนย์พัฒนาเด็กเล็กฯ ได้รับอาหารกลางวัน เพื่อให้เด็กมีพัฒนา ทางด้านร่างกายที่ดี มีสุขภาพพลานามัย ที่สมบูรณ์แข็งแรง และน้ำหนัก ส่วนสูง เป็นไปตามเกณฑ์ มาตรฐานและมี จำนวนเพียงพอกับ จำนวนเด็ก	กอง การศึกษา

ที่	โครงการ	วัตถุประสงค์	เป้าหมาย (ผลผลิตของโครงการ)	งบประมาณ					ตัวชี้วัด (KPI)	ผลที่คาดว่าจะได้รับ	หน่วยงาน ที่รับผิดชอบ หลัก
				๒๕๖๖ (บาท)	๒๕๖๗ (บาท)	๒๕๖๘ (บาท)	๒๕๖๙ (บาท)	๒๕๗๐ (บาท)			
๑๔	โครงการ ค่าอาหารเสริม นมสำหรับ โรงเรียนวัด ราษฎร์เจริญ ศรีทธารธรรม	เพื่อจ่ายเป็นค่าจัดซื้อ อาหารเสริม(นม) พร้อมดื่มให้กับ โรงเรียนวัดราษฎร์ เจริญศรีทธารธรรม	ตลอดปี สำหรับโรงเรียนวัดราษฎร์เจริญ ศรีทธารธรรม	๑,๕๐๐,๐๐๐	๑,๕๐๐,๐๐๐	๑,๕๐๐,๐๐๐	๑,๕๐๐,๐๐๐	๑,๕๐๐,๐๐๐	เด็กนักเรียน โรงเรียนวัด ราษฎร์เจริญ ศรีทธารธรรม ได้รับอาหาร เสริม(นม) ครบทุกคน	เทศบาลมี ศักยภาพและ ปฏิบัติงานมี ประสิทธิภาพมาก ขึ้น	กอง การศึกษา
๑๕	โครงการ ค่าอาหารเสริม นมสำหรับศูนย์ พัฒนาเด็กเล็ก เทศบาลตำบล กรอกสมบุญ	เพื่อจ่ายเป็นค่าจัดซื้อ อาหารเสริม(นม) พร้อมดื่มให้กับศูนย์ พัฒนาเด็กเล็กเทศบาล ตำบลกรอกสมบุญ	ตลอดปี สำหรับศูนย์พัฒนาเด็กเล็ก เทศบาลตำบลกรอกสมบุญ	๓๐๐,๐๐๐	๓๐๐,๐๐๐	๓๐๐,๐๐๐	๓๐๐,๐๐๐	๓๐๐,๐๐๐	เด็กนักเรียน ศูนย์พัฒนา เด็กเล็ก เทศบาลตำบล กรอกสมบุญ ได้รับอาหาร เสริม(นม) ครบทุกคน	เทศบาลมี ศักยภาพและ ปฏิบัติงานมี ประสิทธิภาพมาก ขึ้น	กอง การศึกษา

ที่	โครงการ	วัตถุประสงค์	เป้าหมาย (ผลผลิตของ โครงการ)	งบประมาณ					ตัวชี้วัด (KPI)	ผลที่คาดว่าจะ ได้รับ	หน่วยงาน ที่รับผิดชอบ หลัก
				๒๕๖๖ (บาท)	๒๕๖๗ (บาท)	๒๕๖๘ (บาท)	๒๕๖๙ (บาท)	๒๕๗๐ (บาท)			
๑๖	โครงการส่งเสริม สุขภาพอนามัย ภาวะโภชนาการ และพัฒนาการ เด็กปฐมวัย	<p>- เพื่อให้ผู้ปกครอง นักเรียนของศูนย์พัฒนา เด็กเล็ก มีความรู้ความ เข้าใจในการเลี้ยงดูบุตร อย่างถูกต้อง</p> <p>- นักเรียนได้รับการ ตรวจสุขภาพ และได้รับ การสร้างภูมิคุ้มกันเป็น รายบุคคล และมีสุขภาพ ช่องปากที่ดี</p>	ผู้ปกครองนักเรียน ศูนย์พัฒนาเด็กเล็ก เทศบาลตำบลกรอก สมบูรณ์ มีความรู้ เกี่ยวกับการดูแล บุตรและสามารถ ปฏิบัติได้อย่างได้ ถูกต้อง	๓๐,๐๐๐	๓๐,๐๐๐	๓๐,๐๐๐	๓๐,๐๐๐	๓๐,๐๐๐	ร้อยละ 80 ผู้ปกครองนักเรียน มีความรู้เกี่ยวกับ การดูแลบุตรและ สามารถปฏิบัติได้ อย่างถูกต้อง	<p>- ผู้ปกครอง นักเรียนศูนย์ พัฒนาเด็กเล็กมี ความรู้ความเข้าใจ เกี่ยวกับการเลี้ยงดู บุตร</p> <p>- นักเรียนมี สุขภาพอนามัยที่ แข็งแรง สมบูรณ์ ปราศจากโรคและ มีสุขภาพจิตดี</p>	กอง การศึกษา

ที่	โครงการ	วัตถุประสงค์	เป้าหมาย (ผลผลิตของโครงการ)	งบประมาณ					ตัวชี้วัด (KPI)	ผลที่คาดว่าจะได้รับ	หน่วยงาน ที่รับผิดชอบ หลัก
				๒๕๖๖ (บาท)	๒๕๖๗ (บาท)	๒๕๖๘ (บาท)	๒๕๖๙ (บาท)	๒๕๗๐ (บาท)			
๑๗	โครงการส่งเสริม การศึกษาพิเศษ	- เพื่อให้นักเรียนที่มีความบกพร่องทางการเรียนรู้ สามารถเรียนและใช้ชีวิตร่วมกับผู้อื่นได้ - เพื่อให้นักเรียนที่มีความบกพร่องทางการเรียนรู้ทุกคน ได้รับการพัฒนาอย่างเต็มตามศักยภาพเป็นรายบุคคล	เด็กนักเรียนศูนย์พัฒนาเด็กเล็กเทศบาลตำบลกรอกสมบูรณ์ที่มีความบกพร่องทางการเรียนรู้	๑๐,๐๐๐	๑๐,๐๐๐	๑๐,๐๐๐	๑๐,๐๐๐	๑๐,๐๐๐	นักเรียนที่มีความบกพร่องทางการเรียนรู้ทุกคน ได้รับการพัฒนาอย่างเต็มตามศักยภาพเป็นรายบุคคล	- เด็กนักเรียนศูนย์พัฒนาเด็กเล็กทุกคนได้รับการพัฒนาผ่านกิจกรรมพัฒนาผู้เรียน - เด็กนักเรียนที่มีความบกพร่องทางการเรียนรู้ทุกคน ได้รับการพัฒนาอย่างเต็มตามศักยภาพเป็นรายบุคคล	กองการศึกษา

ที่	โครงการ	วัตถุประสงค์	เป้าหมาย (ผลผลิตของโครงการ)	งบประมาณ					ตัวชี้วัด (KPI)	ผลที่คาดว่าจะได้รับ	หน่วยงาน ที่รับผิดชอบ หลัก
				๒๕๖๖ (บาท)	๒๕๖๗ (บาท)	๒๕๖๘ (บาท)	๒๕๖๙ (บาท)	๒๕๗๐ (บาท)			
๑๘	โครงการอบรมให้ความรู้การป้องกันอัคคีภัย ในศูนย์พัฒนาเด็กเล็ก	<ul style="list-style-type: none"> - เพื่อให้ครู และเด็กนักเรียนมีความรู้ความเข้าใจในทักษะวิธีการระงับอัคคีภัยเบื้องต้น - จัดกิจกรรมจำลองเหตุการณ์ให้เด็กเล็กได้รู้ถึงการปฏิบัติตนให้พ้นจากอันตราย 	นักเรียน ครูและบุคลากรภายในศูนย์พัฒนาเด็กเล็กเทศบาลตำบลกรอกสมบูรณ์	๑๐,๐๐๐	๑๐,๐๐๐	๑๐,๐๐๐	๑๐,๐๐๐	๑๐,๐๐๐	ร้อยละ 80 ครู และเด็กนักเรียนมีความรู้ความเข้าใจในทักษะวิธีการระงับอัคคีภัยเบื้องต้น	- นักเรียนได้รู้ถึงการปฏิบัติตนให้พ้นจากอันตราย - ครู และเด็กนักเรียนตระหนักถึงผลเสียหายเมื่อเกิดอัคคีภัยและช่วยกันหาแนวทางการป้องกันหากเกิดอัคคีภัยขึ้น	กองการศึกษา
๑๙	โครงการเฝ้าระวังส่งเสริมภาวะโภชนาการ และการเจริญเติบโต	- เพื่อจัดกิจกรรมให้เด็กนักเรียน มีสุขภาพอนามัยที่ดีและ เป็นไปตามเกณฑ์ มาตรฐาน และลดภาวะทางโภชนาการ (อ้วน/ผอม/เตี้ย)	นักเรียนศูนย์พัฒนาเด็กเล็กที่มีภาวะอ้วน-ผอม-เตี้ย เข้าร่วมกิจกรรม	๑๐,๐๐๐	๑๐,๐๐๐	๑๐,๐๐๐	๑๐,๐๐๐	๑๐,๐๐๐	ร้อยละ 80 เด็กนักเรียน มีสุขภาพอนามัยที่ดีและ เป็นไปตามเกณฑ์ มาตรฐาน และ เป็นไปตามเกณฑ์ มาตรฐาน	- เด็กนักเรียน มีสุขภาพอนามัยที่ดีและ เป็นไปตามเกณฑ์ มาตรฐาน	กองการศึกษา

ที่	โครงการ	วัตถุประสงค์	เป้าหมาย (ผลผลิตของโครงการ)	งบประมาณ					ตัวชี้วัด (KPI)	ผลที่คาดว่าจะได้รับ	หน่วยงาน ที่รับผิดชอบ หลัก
				๒๕๖๖ (บาท)	๒๕๖๗ (บาท)	๒๕๖๘ (บาท)	๒๕๖๙ (บาท)	๒๕๗๐ (บาท)			
๒๐	โครงการชมรม วิชาการ	- เพื่อให้นักเรียนระดับ ปฐมวัยมีความมั่นใจ กล้าคิดกล้าแสดงออก มีความกระตือรือร้น สามารถทำงานจน สำเร็จและภูมิใจใน ผลงานของตนเอง สามารถเล่นและ ทำงานร่วมกับผู้อื่นได้ มีความคิดรวบยอด เกี่ยวกับสิ่งต่างๆ ที่เกิด จากการเรียนรู้สามารถ แก้ปัญหาเฉพาะหน้า ได้เหมาะสมตามวัย	-นักเรียนศูนย์พัฒนาเด็ก เทศบาลตำบลกรอกสมบูรณ์ เข้าร่วมโครงการ	๑๐,๐๐๐	๑๐,๐๐๐	๑๐,๐๐๐	๑๐,๐๐๐	๑๐,๐๐๐	ร้อยละ 80 นักเรียน ความกระตือรือร้น สามารถทำงานจน สำเร็จและภูมิใจใน ผลงานของตนเอง สามารถเล่นและ ทำงานร่วมกับผู้อื่น ได้	- เพื่อให้ นักเรียนระดับ ปฐมวัยมีความ มั่นใจ กล้าคิด กล้าแสดงออก - นักเรียนระดับ ปฐมวัยมีความ กระตือรือร้น สามารถทำงาน จนสำเร็จและ ภูมิใจในผลงาน ของตนเอง สามารถเล่น และทำงาน ร่วมกับผู้อื่นได้	กอง การศึกษา

ที่	โครงการ	วัตถุประสงค์	เป้าหมาย (ผลผลิตของโครงการ)	งบประมาณ					ตัวชี้วัด (KPI)	ผลที่คาดว่าจะได้รับ	หน่วยงาน ที่รับผิดชอบ หลัก
				๒๕๖๖ (บาท)	๒๕๖๗ (บาท)	๒๕๖๘ (บาท)	๒๕๖๙ (บาท)	๒๕๗๐ (บาท)			
๒๑	โครงการเสริมสร้าง ศักยภาพ และพัฒนา ด้านภาษา	- เพื่อให้นักเรียนมี ความกระตือรือร้นใน การเรียนรู้สิ่งต่างๆ รอบตัวและสนุกกับ การเรียนรู้ มีนิสัยรัก การอ่าน รู้จักตั้ง คำถามเพื่อหาเหตุผล มีความใฝ่รู้	-ร้อยละ ๘๐ ของผู้เรียน มีความกระตือรือร้นใน การเรียนรู้สิ่งต่างๆ รอบตัวและสนุกกับการ เรียนรู้ มีนิสัยรักการ อ่าน รู้จักตั้งคำถามเพื่อ หาเหตุผล มีความใฝ่รู้	๑๐,๐๐๐	๑๐,๐๐๐	๑๐,๐๐๐	๑๐,๐๐๐	๑๐,๐๐๐	ร้อยละ ๘๐ ของ ผู้เรียนมีความ กระตือรือร้นใน การเรียนรู้สิ่ง ต่างๆ รอบตัว และสนุกกับการ เรียนรู้ มีนิสัย รักการอ่าน	-นักเรียนมีความ กระตือรือร้นใน การเรียนรู้สิ่งต่างๆ รอบตัวและสนุก กับการเรียนรู้ มี นิสัยรักการอ่าน รู้จักตั้งคำถามเพื่อ หาเหตุผล มีความ ใฝ่รู้นิทานเป็นสื่อที่ ใช้ส่งเสริม ปฐมวัย พฤติกรรมเชิงบวก ให้แก่เด็ก ทำให้ เด็กมีพัฒนาการ เต็มตามศักยภาพ	กอง การศึกษา

ที่	โครงการ	วัตถุประสงค์	เป้าหมาย (ผลผลิตของโครงการ)	งบประมาณ					ตัวชี้วัด (KPI)	ผลที่คาดว่าจะได้รับ	หน่วยงาน ที่รับผิดชอบ หลัก
				๒๕๖๖ (บาท)	๒๕๖๗ (บาท)	๒๕๖๘ (บาท)	๒๕๖๙ (บาท)	๒๕๗๐ (บาท)			
๒๒	โครงการส่งเสริมภาษาอังกฤษขั้นพื้นฐาน	- เพื่อให้นักเรียนมีความกระตือรือร้นในการเรียนรู้สิ่งต่างๆ รอบตัวและสนุกกับการเรียนรู้ มีนิสัยรักการอ่าน รู้จักตั้งคำถามเพื่อหาเหตุผล มีความใฝ่รู้ - นักเรียนมีทักษะภาษาอังกฤษขั้นพื้นฐาน	- ร้อยละ ๘๐ ของผู้เรียนมีความกระตือรือร้นในการเรียนรู้สิ่งต่างๆ รอบตัวและสนุกกับการเรียนรู้ มีทักษะภาษาอังกฤษขั้นพื้นฐาน	๕,๐๐๐	๕,๐๐๐	๕,๐๐๐	๕,๐๐๐	๕,๐๐๐	ร้อยละ ๘๐ ของผู้เรียนมีความกระตือรือร้นในการเรียนรู้สิ่งต่างๆ รอบตัว และสนุกกับการเรียนรู้ มีทักษะภาษาอังกฤษขั้นพื้นฐาน	- นักเรียนมีความกระตือรือร้นในการเรียนรู้สิ่งต่างๆ รอบตัว และสนุกกับการเรียนรู้ - นักเรียนมีทักษะภาษาอังกฤษขั้นพื้นฐาน	กองการศึกษา
๒๓	โครงการส่งเสริมคุณธรรมจริยธรรมและค่านิยมที่พึงประสงค์ น้อมนำค่านิยมหลักของคนไทย ๑๒ ประการ	- เพื่อให้นักเรียนระดับปฐมวัยมีวินัย มีความรับผิดชอบปฏิบัติตามข้อตกลงร่วมกัน มีความซื่อสัตย์สุจริต มีความประหยัด รู้จักใช้และรักษาทรัพยากร และสิ่งแวดล้อม	- ร้อยละ ๘๐ ของผู้เรียนมีวินัย มีความรับผิดชอบปฏิบัติตามข้อตกลงร่วมกัน มีความซื่อสัตย์สุจริต มีความประหยัด รู้จักใช้และรักษาทรัพยากร และสิ่งแวดล้อม	๕,๐๐๐	๕,๐๐๐	๕,๐๐๐	๕,๐๐๐	๕,๐๐๐	ร้อยละ ๘๐ ของผู้เรียนมีวินัย มีความรับผิดชอบปฏิบัติตามข้อตกลงร่วมกัน มีความซื่อสัตย์สุจริต มีความประหยัด รู้จักใช้และรักษาทรัพยากร และสิ่งแวดล้อม	- นักเรียนระดับปฐมวัยมีวินัย มีความรับผิดชอบปฏิบัติตามข้อตกลงร่วมกัน มีความซื่อสัตย์สุจริต มีความประหยัด รู้จักใช้และรักษาทรัพยากร และสิ่งแวดล้อมเพิ่มขึ้น	กองการศึกษา

ที่	โครงการ	วัตถุประสงค์	เป้าหมาย (ผลผลิตของโครงการ)	งบประมาณ					ตัวชี้วัด (KPI)	ผลที่คาดว่าจะได้รับ	หน่วยงาน ที่รับผิดชอบ หลัก
				๒๕๖๖ (บาท)	๒๕๖๗ (บาท)	๒๕๖๘ (บาท)	๒๕๖๙ (บาท)	๒๕๗๐ (บาท)			
๒๔	โครงการปลูกฝังจิตสำนึกรำลึกคุณธรรมนำกตัญญู	- เพื่อให้นักเรียนระดับปฐมวัยมีวินัย มีความรับผิดชอบ มีความซื่อสัตย์สุจริต มีความกตัญญูกตเวที รู้จักใช้และช่วยกันรักษาทรัพยากร และสิ่งแวดล้อม	- ร้อยละ ๘๐ ของผู้เรียนมีวินัย มีความรับผิดชอบ มีความซื่อสัตย์สุจริต มีความกตัญญูกตเวที รู้จักใช้และช่วยกันรักษาทรัพยากร และสิ่งแวดล้อม	๒๐,๐๐๐	๒๐,๐๐๐	๒๐,๐๐๐	๒๐,๐๐๐	๒๐,๐๐๐	ร้อยละ ๘๐ ของผู้เรียนมีวินัย มีความรับผิดชอบ มีความซื่อสัตย์สุจริต มีความกตัญญู-กตเวที รู้จักใช้และช่วยกันรักษาทรัพยากร และสิ่งแวดล้อม	- นักเรียนระดับปฐมวัยมีวินัย มีความซื่อสัตย์สุจริต มีความกตัญญู-กตเวที รู้จักใช้และช่วยกันรักษาทรัพยากร และสิ่งแวดล้อม	กองการศึกษา
๒๕	โครงการส่งเสริมภูมิปัญญาท้องถิ่น	เพื่อปลูกจิตสำนึกให้นักเรียนระดับปฐมวัยเห็นคุณค่าของภูมิปัญญาท้องถิ่น	นักเรียนศูนย์พัฒนาเด็กเล็กเทศบาลตำบลกรอกสมบูรณ์	๑๐,๐๐๐	๑๐,๐๐๐	๑๐,๐๐๐	๑๐,๐๐๐	๑๐,๐๐๐	ร้อยละ ๘๐ นักเรียนได้เรียนรู้ และมีความเข้าใจ มีส่วนช่วยอนุรักษ์ภูมิปัญญาท้องถิ่น	นักเรียนระดับปฐมวัยได้เรียนรู้ และมีความเข้าใจ มีส่วนช่วยอนุรักษ์ภูมิปัญญาท้องถิ่น	กองการศึกษา

ที่	โครงการ	วัตถุประสงค์	เป้าหมาย (ผลผลิตของโครงการ)	งบประมาณ					ตัวชี้วัด (KPI)	ผลที่คาดว่าจะได้รับ	หน่วยงาน ที่รับผิดชอบหลัก
				๒๕๖๖ (บาท)	๒๕๖๗ (บาท)	๒๕๖๘ (บาท)	๒๕๖๙ (บาท)	๒๕๗๐ (บาท)			
๒๖	โครงการต่อต้าน คอร์รัปชัน	เพื่อสร้างจิตสำนึก คุณธรรมของเด็ก นักเรียน ให้ไม่เห็นแก่ ตัว ไม่เอาเปรียบผู้อื่น รู้จักจำแนกชั่วดี สามารถ แยกแยะ ความผิดและความ ถูกต้อง เพื่อเป็น ภูมิคุ้มกันต่อปัญหา ทุจริตคอร์รัปชัน	ร้อยละ ๘๐ ของผู้เรียน	๕,๐๐๐	๕,๐๐๐	๕,๐๐๐	๕,๐๐๐	๕,๐๐๐	ร้อยละ ๘๐ ของผู้เรียนมี คุณธรรม ไม่ เห็นแก่ตัว ไม่ เอาเปรียบ ผู้อื่น รู้จัก จำแนกชั่วดี สามารถ แยกแยะ ความผิดและ ความถูกต้อง เพื่อเป็น ภูมิคุ้มกันต่อ ปัญหาทุจริต คอร์รัปชัน	เด็กนักเรียนมี คุณธรรม ไม่เห็น แก่ตัว ไม่เอา เปรียบผู้อื่น รู้จัก จำแนกชั่วดี สามารถ แยกแยะความผิด และความถูกต้อง เพื่อเป็นภูมิคุ้มกัน ต่อปัญหาทุจริต คอร์รัปชัน	กอง การศึกษา

ที่	โครงการ	วัตถุประสงค์	เป้าหมาย (ผลผลิตของ โครงการ)	งบประมาณ					ตัวชี้วัด (KPI)	ผลที่คาดว่าจะได้รับ	หน่วยงาน ที่รับผิดชอบ หลัก
				๒๕๖๖ (บาท)	๒๕๖๗ (บาท)	๒๕๖๘ (บาท)	๒๕๖๙ (บาท)	๒๕๗๐ (บาท)			
๒๗	โครงการสนองพระ บรมราโชบายด้าน การศึกษาของใน หลวงรัชกาลที่ ๑๐ และเศรษฐกิจ พอเพียง	เพื่อปลูกฝังให้เด็กปฐมวัย มีความรู้ความเข้าใจ เกี่ยวกับ หลักปรัชญา เศรษฐกิจพอเพียง และ เกิดทักษะการใช้ชีวิตตาม แนวคิดปรัชญาเศรษฐกิจ พอเพียงใน ชีวิตประจำวัน	เด็กนักเรียน ศูนย์ พัฒนาเด็กเล็กเทศบาล ตำบลกรอกสมบูรณ์	๑๐,๐๐๐	๑๐,๐๐๐	๑๐,๐๐๐	๑๐,๐๐๐	๑๐,๐๐๐	ร้อยละ 80 นักเรียน มีความรู้ความเข้าใจ เกี่ยวกับหลักปรัชญา เศรษฐกิจพอเพียง และมี ทักษะการใช้ ชีวิตตามแนวคิด ปรัชญาเศรษฐกิจ พอเพียงใน ชีวิตประจำวัน	เด็กนักเรียน มี ความรู้ความ เข้าใจเกี่ยวกับ หลักปรัชญา เศรษฐกิจ พอเพียง และมี ทักษะการใช้ชีวิต ตามแนวคิด ปรัชญาเศรษฐกิจ พอเพียงใน ชีวิตประจำวัน	กอง การศึกษา
๒๘	หนูน้อยมารยาท งาม	เพื่อปลูกฝังให้เด็ก เห็น คุณค่าของของประเพณี วัฒนธรรมของไทย	เด็กนักเรียน ศูนย์ พัฒนาเด็กเล็ก เทศบาลตำบลกรอก สมบูรณ์	๕,๐๐๐	๕,๐๐๐	๕,๐๐๐	๕,๐๐๐	๕,๐๐๐	ร้อยละ 80 นักเรียน ตระหนัก และเห็น คุณค่า ความสำคัญ ของการมีมารยาท ประเพณี วัฒนธรรม ของไทย	เด็กนักเรียน ตระหนัก และ เห็นคุณค่า ความสำคัญของ การมีมารยาท ประเพณี วัฒนธรรมของ ไทย	กอง การศึกษา

ที่	โครงการ	วัตถุประสงค์	เป้าหมาย (ผลผลิตของโครงการ)	งบประมาณ					ตัวชี้วัด (KPI)	ผลที่คาดว่าจะได้รับ	หน่วยงาน ที่รับผิดชอบ หลัก
				๒๕๖๖ (บาท)	๒๕๖๗ (บาท)	๒๕๖๘ (บาท)	๒๕๖๙ (บาท)	๒๕๗๐ (บาท)			
๒๙	โครงการส่งเสริมการเรียนรู้เกี่ยวกับอาเซียน สำหรับเด็กปฐมวัย	เพื่อให้นักเรียนระดับปฐมวัยมีความรู้ภาษาต่างประเทศ ในกลุ่มอาเซียน	ร้อยละ ๘๐ ของผู้เรียนมีความรู้ภาษา ต่างประเทศ ในกลุ่มอาเซียน	๕,๐๐๐	๕,๐๐๐	๕,๐๐๐	๕,๐๐๐	๕,๐๐๐	ร้อยละ ๘๐ ของผู้เรียนมีความรู้ภาษา ต่างประเทศ ในกลุ่มอาเซียน	นักเรียนระดับปฐมวัยมีความรู้ภาษาต่างประเทศ ในกลุ่มอาเซียน (ค่าพื้นฐาน)	กองการศึกษา
๓๐	โครงการศูนย์เด็กเล็กปลอดโรค	เพื่อให้ศูนย์พัฒนาเด็กเล็กสามารถ ดำเนินงานป้องกัน ควบคุมโรคติดต่อที่พบ บ่อยได้ตามเกณฑ์ศูนย์ เด็กเล็กปลอดโรค	ศูนย์พัฒนาเด็กเล็ก สามารถป้องกัน ควบคุมโรค ที่พบบ่อยในศูนย์ พัฒนาเด็กเล็กฯ และดูแล รักษาขั้นพื้นฐานได้ เป็น ศูนย์เด็กเล็กปลอดโรค	๑๐,๐๐๐	๑๐,๐๐๐	๑๐,๐๐๐	๑๐,๐๐๐	๑๐,๐๐๐	ศูนย์พัฒนา เด็กเล็ก สามารถ ป้องกัน ควบคุม โรคติดต่อใน ศูนย์ได้อย่าง เป็นระบบ	ศูนย์พัฒนาเด็ก เล็กสามารถ ป้องกัน ควบคุม โรคติดต่อภายใน ศูนย์พัฒนาเด็ก เล็กฯให้เป็นศูนย์ เด็กเล็กปลอดโรค โดยการจัดการ ระบบเฝ้าระวัง ป้องกันควบคุม โรคภัยสุขภาพ	กองการศึกษา

ที่	โครงการ	วัตถุประสงค์	เป้าหมาย (ผลผลิตของโครงการ)	งบประมาณ					ตัวชี้วัด (KPI)	ผลที่คาดว่าจะได้รับ	หน่วยงาน ที่รับผิดชอบ หลัก
				๒๕๖๖ (บาท)	๒๕๖๗ (บาท)	๒๕๖๘ (บาท)	๒๕๖๙ (บาท)	๒๕๗๐ (บาท)			
๓๑	โครงการเฝ้าระวัง และป้องกันเด็ก จมน้ำ	- เพื่อป้องกันการจมน้ำ ในนักเรียนศูนย์พัฒนา เด็กเล็กเทศบาลตำบล กรอกสมบูรณ์ - เพื่อให้ครู/ผู้ดูแลเด็ก มีความรู้ในการ ช่วยเหลือชีวิตจากการ จมน้ำตามหลักการ ช่วยเหลือเบื้องต้น	ครู/ผู้ดูแลเด็ก และ นักเรียน ของศูนย์พัฒนา เด็กเล็กเทศบาลตำบล กรอกสมบูรณ์	๑๐,๐๐๐	๑๐,๐๐๐	๑๐,๐๐๐	๑๐,๐๐๐	๑๐,๐๐๐	ร้อยละ 80 ครู/ผู้ดูแลเด็ก และนักเรียน ศูนย์พัฒนา เด็กเล็กมี ความรู้เรื่อง การป้องกัน การจมน้ำ	- ครู/ผู้ดูแลเด็ก และนักเรียนศูนย์ พัฒนาเด็กเล็กมี ความรู้เรื่องการ ป้องกันการจมน้ำ - ครู/ผู้ดูแลเด็ก มี ความรู้ในการ ช่วยเหลือชีวิตจาก การจมน้ำตาม หลักการช่วยเหลือ เบื้องต้น - นักเรียนศูนย์ พัฒนาเด็กเล็ก มี ทักษะการเอาตัว รอดจากการจมน้ำ	กอง การศึกษา

ที่	โครงการ	วัตถุประสงค์	เป้าหมาย (ผลผลิตของโครงการ)	งบประมาณ					ตัวชี้วัด (KPI)	ผลที่คาดว่าจะได้รับ	หน่วยงาน ที่รับผิดชอบ หลัก
				๒๕๖๖ (บาท)	๒๕๖๗ (บาท)	๒๕๖๘ (บาท)	๒๕๖๙ (บาท)	๒๕๗๐ (บาท)			
๓๒	โครงการส่งเสริม และพัฒนา เทคโนโลยีและ สารสนเทศ	- นำเทคโนโลยี สารสนเทศมาใช้ในการ เรียนการสอน และจัด กิจกรรมให้แก่เด็ก - ศูนย์พัฒนาเด็กเล็ก ได้รับการติดตั้งระบบ อินเทอร์เน็ต เพื่อเพิ่ม ประสิทธิภาพ กระบวนการจัดการ เรียนการสอน	- ศูนย์พัฒนาเด็กเล็กได้รับ การติดตั้งระบบอินเทอร์เน็ต เพื่อเพิ่มประสิทธิภาพ กระบวนการจัดการเรียน การสอน - ศูนย์พัฒนาเด็กเล็ก เด็ก นักเรียนได้รับการจัด ประสบการณ์การเรียนรู้ที่ หลากหลาย และทันสมัย ใช้ เทคโนโลยีมาบูรณาการ ร่วมการจัดประสบการณ์ การเรียนรู้	๑๗,๐๐๐	๑๗,๐๐๐	๑๗,๐๐๐	๑๗,๐๐๐	๑๗,๐๐๐	ศูนย์พัฒนา เด็กเล็กได้รับ การติดตั้ง ระบบ อินเทอร์เน็ต เพื่อเพิ่ม ประสิทธิภาพ กระบวนการ จัดการเรียน การสอน	- เด็กได้รับการจัด ประสบการณ์การ เรียนรู้อย่าง หลากหลาย ใน รูปแบบใหม่ๆ เพื่อ ส่งเสริมพัฒนาการ ของเด็ก - ศูนย์พัฒนาเด็ก เล็กได้รับการ ติดตั้งระบบ อินเทอร์เน็ต เพื่อ เพิ่มประสิทธิภาพ กระบวนการ จัดการเรียนการ สอน	กอง การศึกษา

ที่	โครงการ	วัตถุประสงค์	เป้าหมาย (ผลผลิตของโครงการ)	งบประมาณ					ตัวชี้วัด (KPI)	ผลที่คาดว่าจะได้รับ	หน่วยงาน ที่รับผิดชอบ หลัก
				๒๕๖๖ (บาท)	๒๕๖๗ (บาท)	๒๕๖๘ (บาท)	๒๕๖๙ (บาท)	๒๕๗๐ (บาท)			
๓๓	โครงการชวน น้องเข้าวัด	เพื่อปลูกจิตสำนึกให้ นักเรียนระดับปฐมวัยมี คุณธรรม จริยธรรม มี ความรับผิดชอบ และ สามารถนำหลักธรรม คำสั่งสอนไปใช้ใน ชีวิตประจำวันและการ เรียนได้อย่างเหมาะสม ตามวัย	ร้อยละ ๘๐ ของผู้เรียนมี คุณธรรม จริยธรรม มีความ รับผิดชอบ และสามารถนำ หลักธรรม คำสั่งสอนไปใช้ใน ชีวิตประจำวันและการเรียน ได้อย่างเหมาะสมตามวัย	๕,๐๐๐	๕,๐๐๐	๕,๐๐๐	๕,๐๐๐	๕,๐๐๐	ร้อยละ ๘๐ ของผู้เรียนมี คุณธรรม จริยธรรม มี ความ รับผิดชอบ	นักเรียนระดับปฐมวัย มีคุณธรรม จริยธรรม มีความรับผิดชอบ และสามารถนำ หลักธรรม คำสั่งสอน ไปใช้ในชีวิตประจำวัน และการเรียนได้อย่าง เหมาะสมตามวัย	กอง การศึกษา
๓๔	โครงการอนุรักษ์ และพัฒนา สิ่งแวดล้อม	เพื่อให้เด็กสนใจ ธรรมชาติ สิ่งแวดล้อม รอบตัว บอกประโยชน์ ของสิ่งแวดล้อม ดูแล รักษาสิ่งแวดล้อมได้ เหมาะสมกับวัยมีส่วน ร่วมหรือเข้าร่วมในการ อนุรักษ์และพัฒนา สิ่งแวดล้อม	ร้อยละ ๘๐ ของผู้เรียนมี วินัย มีความรับผิดชอบรู้จัก ใช้และช่วยกันรักษา ทรัพยากร และสิ่งแวดล้อม รู้จักมีมารยาทและปฏิบัติ ตนตามวัฒนธรรมไทย เห็น ความสำคัญของวันสำคัญ ต่าง ๆ ทางศาสนา	๕,๐๐๐	๕,๐๐๐	๕,๐๐๐	๕,๐๐๐	๕,๐๐๐	ร้อยละ ๘๐ ของผู้เรียนมี วินัย มีความ รับผิดชอบ รู้จักใช้และ ช่วยกันรักษา ทรัพยากร และ สิ่งแวดล้อม	เด็กสนใจธรรมชาติ สิ่งแวดล้อมรอบตัว บอกประโยชน์ของ สิ่งแวดล้อม ดูแล รักษาสิ่งแวดล้อมได้ เหมาะสมกับวัยมี ส่วนร่วมหรือเข้าร่วม ในการอนุรักษ์และ พัฒนาสิ่งแวดล้อม	กอง การศึกษา

ที่	โครงการ	วัตถุประสงค์	เป้าหมาย (ผลผลิตของโครงการ)	งบประมาณ					ตัวชี้วัด (KPI)	ผลที่คาดว่าจะได้รับ	หน่วยงาน ที่รับผิดชอบ หลัก
				๒๕๖๖ (บาท)	๒๕๖๗ (บาท)	๒๕๖๘ (บาท)	๒๕๖๙ (บาท)	๒๕๗๐ (บาท)			
๓๕	โครงการ ปฐมนิเทศ ผู้ปกครอง นักเรียน	เพื่อให้ผู้ปกครองได้รับความรู้และเข้าใจเกี่ยวกับแนวทางการบริหารการจัดการศึกษา แลกเปลี่ยนความรู้และความคิดเห็นระหว่างกันสร้างความเข้าใจอันดีระหว่างศูนย์ฯและผู้ปกครอง	ร้อยละ ๘๐ ของพ่อแม่ผู้ปกครองนักเรียน เข้าร่วมกิจกรรม	๑๐,๐๐๐	๑๐,๐๐๐	๑๐,๐๐๐	๑๐,๐๐๐	๑๐,๐๐๐	ร้อยละ ๘๐ ผู้ปกครองผู้ปกครองได้รับความรู้และเข้าใจเกี่ยวกับแนวทางการบริหารจัดการการศึกษา	พ่อแม่ผู้ปกครองนักเรียน เข้าร่วมกิจกรรมได้รับความรู้และเข้าใจเกี่ยวกับแนวทางการจัดการศึกษา แลกเปลี่ยนความรู้และความคิดเห็นระหว่างกัน สร้างความเข้าใจอันดีระหว่างศูนย์ฯและผู้ปกครอง	กอง การศึกษา

ที่	โครงการ	วัตถุประสงค์	เป้าหมาย (ผลผลิตของโครงการ)	งบประมาณ					ตัวชี้วัด (KPI)	ผลที่คาดว่าจะได้รับ	หน่วยงาน ที่รับผิดชอบ หลัก
				๒๕๖๖ (บาท)	๒๕๖๗ (บาท)	๒๕๖๘ (บาท)	๒๕๖๙ (บาท)	๒๕๗๐ (บาท)			
๓๖	โครงการเยี่ยมบ้านนักเรียน	<ul style="list-style-type: none"> - เพื่อให้ทราบข้อมูลและอุปสรรคในการเรียนรู้ของผู้เรียนและหาวิธีการในการแก้ปัญหาที่เหมาะสม - เพื่อประสานความร่วมมือกับผู้ปกครองในการให้ความช่วยเหลือด้านพัฒนาการของผู้เรียน 	ผู้เรียนร้อยละได้รับการเยี่ยมบ้านได้รับความช่วยเหลือด้านการเรียนรู้สามารถแก้ไขปัญหาปรับปรุงและพัฒนาตนเองได้เหมาะสมตามวัย	๕,๐๐๐	๕,๐๐๐	๕,๐๐๐	๕,๐๐๐	๕,๐๐๐	ร้อยละ ๑๐๐ ผู้เรียนได้รับการเยี่ยม และได้รับความช่วยเหลือด้านพัฒนาการของผู้เรียน	ผู้เรียนได้รับความช่วยเหลือด้านการเรียนรู้สามารถแก้ไขปัญหา ปรับปรุงและพัฒนาตนเองได้เหมาะสมตามวัย	กองการศึกษา
๓๗	โครงการส่งเสริมการจัดการศึกษาเพื่อการทำงาน	<ul style="list-style-type: none"> - เพื่อให้นักเรียน ได้เรียนรู้เกี่ยวกับอาชีพต่างๆและเกิดความสนุกสนานและกล้าแสดงออก - เพื่อให้ผู้ปกครองและชุมชนสามารถเข้ามามีส่วนร่วมในการพัฒนาศูนย์พัฒนาเด็กเล็ก 	จัดกิจกรรมให้นักเรียนได้เรียนรู้อาชีพต่าง ๆ จากผู้ปกครอง	๑๐,๐๐๐	๑๐,๐๐๐	๑๐,๐๐๐	๑๐,๐๐๐	๑๐,๐๐๐	<ul style="list-style-type: none"> - ร้อยละ ๘๐ นักเรียนได้เรียนรู้เกี่ยวกับอาชีพต่างๆ 	<ul style="list-style-type: none"> - นักเรียนศูนย์พัฒนาเด็กเล็กสามารถทำกิจกรรมร่วมกับผู้อื่นได้ - มีการแลกเปลี่ยนเรียนรู้ระหว่างบุคลากรภายในศูนย์พัฒนาเด็กเล็กกับครอบครัว ชุมชน และองค์กรที่เกี่ยวข้อง 	กองการศึกษา

ที่	โครงการ	วัตถุประสงค์	เป้าหมาย (ผลผลิตของโครงการ)	งบประมาณ					ตัวชี้วัด (KPI)	ผลที่คาดว่าจะได้รับ	หน่วยงาน ที่รับผิดชอบ หลัก
				๒๕๖๖ (บาท)	๒๕๖๗ (บาท)	๒๕๖๘ (บาท)	๒๕๖๙ (บาท)	๒๕๗๐ (บาท)			
๓๘	โครงการสร้างวัฒนธรรมความปลอดภัยในการสวมหมวกนิรภัย	<ul style="list-style-type: none"> - เพื่อส่งเสริมการเรียนรู้ของเด็กเรื่องความปลอดภัยในการใช้รถจักรยานยนต์โดยการสวมหมวกนิรภัย - เพื่อส่งเสริมผู้ปกครองให้มีความรู้เรื่องความปลอดภัยในการใช้รถจักรยานยนต์โดยการสวมหมวกนิรภัย 	นักเรียน ผู้ปกครองของศูนย์พัฒนาเด็กเล็กเทศบาลตำบลกรอกสมบูรณ์ สวมหมวกนิรภัยในการใช้รถจักรยานยนต์	๑๐,๐๐๐	๑๐,๐๐๐	๑๐,๐๐๐	๑๐,๐๐๐	๑๐,๐๐๐	ร้อยละ ๘๐ นักเรียนและผู้ปกครองมีความรู้เรื่องความปลอดภัยในการใช้รถจักรยานยนต์โดยการสวมหมวกนิรภัย	- นักเรียนเกิดการเรียนรู้เรื่องความปลอดภัยในการใช้รถจักรยานยนต์โดยการสวมหมวกนิรภัย - ผู้ปกครองมีความรู้เรื่องความปลอดภัยในการใช้รถจักรยานยนต์โดยการสวมหมวกนิรภัย	กองการศึกษา

๒.๓ แผนงานการศาสนา วัฒนธรรมท้องถิ่น

ที่	โครงการ	วัตถุประสงค์	เป้าหมาย (ผลผลิตของ โครงการ)	งบประมาณ					ตัวชี้วัด (KPI)	ผลที่คาดว่าจะได้รับ	หน่วยงาน ที่รับผิดชอบ หลัก
				๒๕๖๖ (บาท)	๒๕๖๗ (บาท)	๒๕๖๘ (บาท)	๒๕๖๙ (บาท)	๒๕๗๐ (บาท)			
๑	โครงการส่งเสริมกิจกรรมประเพณีวันลอยกระทง	เพื่ออนุรักษ์ประเพณีไทยวันลอยกระทงให้คงอยู่สืบไป	๑ ครั้ง/ปีประชาชนในเขตเทศบาล	๒๕๐,๐๐๐	๒๕๐,๐๐๐	๒๕๐,๐๐๐	๒๕๐,๐๐๐	๒๕๐,๐๐๐	ประชาชนร้อยละ ๘๐ ได้มีส่วนร่วมในการอนุรักษ์ประเพณี	ประชาชนได้อนุรักษ์ประเพณีและมีความสามัคคีในชุมชน	กองการศึกษา
๒	โครงการเฉลิมฉลองเทศกาลวันขึ้นปีใหม่	เพื่ออนุรักษ์วัฒนธรรมอันดีงามของชาติ และเพื่อเสริมสร้างความสามัคคีของประชาชนในท้องถิ่น	๑ ครั้ง/ปีประชาชนในเขตเทศบาล	๑๐๐,๐๐๐	๑๐๐,๐๐๐	๑๐๐,๐๐๐	๑๑๐,๐๐๐	๑๑๐,๐๐๐	ประชาชนร้อยละ ๘๐ ได้มีส่วนร่วมในการอนุรักษ์วัฒนธรรม	ประชาชนได้อนุรักษ์วัฒนธรรมและมีความสามัคคีในชุมชน	กองการศึกษา
๓	โครงการส่งเสริมกิจกรรมจัดงานประเพณีวันสงกรานต์	เพื่ออนุรักษ์ประเพณีไทยวันสงกรานต์ และเพื่อเสริมสร้างความสามัคคีของประชาชนในท้องถิ่น	๑ ครั้ง/ปีประชาชนในเขตเทศบาล	๑๐๐,๐๐๐	๑๐๐,๐๐๐	๑๐๐,๐๐๐	๑๐๐,๐๐๐	๑๐๐,๐๐๐	ประชาชนร้อยละ ๘๐ ได้มีส่วนร่วมในการอนุรักษ์ประเพณี	ประชาชนได้อนุรักษ์ประเพณีและมีความสามัคคีในชุมชน	กองการศึกษา

ที่	โครงการ	วัตถุประสงค์	เป้าหมาย (ผลผลิตของ โครงการ)	งบประมาณ					ตัวชี้วัด (KPI)	ผลที่คาดว่าจะได้รับ	หน่วยงาน ที่รับผิดชอบ หลัก
				๒๕๖๖ (บาท)	๒๕๖๗ (บาท)	๒๕๖๘ (บาท)	๒๕๖๙ (บาท)	๒๕๗๐ (บาท)			
๔	โครงการส่งเสริมกิจกรรมจัดงานสมโภชและประเพณีถวายเทียนพรรษา	เพื่อส่งเสริมและทำนุบำรุงกิจกรรมทางพระพุทธศาสนา และเพื่ออนุรักษ์วัฒนธรรมอันดีงามของชาติ	๑ ครั้ง/ปีประชาชนในเขตเทศบาล	๕๐,๐๐๐	๕๐,๐๐๐	๕๐,๐๐๐	๕๐,๐๐๐	๕๐,๐๐๐	ประชาชนร้อยละ ๘๐ ได้มีส่วนร่วมในการอนุรักษ์ประเพณี	ประชาชนได้อนุรักษ์ประเพณีและมีความสามัคคีในชุมชน	กองการศึกษา

๒.๔ แผนงานกีฬาและนันทนาการ

ที่	โครงการ	วัตถุประสงค์	เป้าหมาย (ผลผลิตของ โครงการ)	งบประมาณ					ตัวชี้วัด (KPI)	ผลที่คาดว่าจะได้รับ	หน่วยงาน ที่รับผิดชอบ หลัก
				๒๕๖๖ (บาท)	๒๕๖๗ (บาท)	๒๕๖๘ (บาท)	๒๕๖๙ (บาท)	๒๕๗๐ (บาท)			
๑	โครงการจัดการแข่งขันกีฬาเชื่อมความสัมพันธ์ระหว่างชุมชน	เพื่อส่งเสริมสนับสนุนการเล่นกีฬาและเชื่อมความสัมพันธ์ระหว่างชุมชน	๑ ครั้ง/ปีประชาชนในเขตเทศบาล	๑๕๐,๐๐๐	๑๕๐,๐๐๐	๑๕๐,๐๐๐	๑๕๐,๐๐๐	๑๕๐,๐๐๐	ประชาชนร้อยละ ๘๐ มีความสัมพันธ์ที่ดีต่อกัน	ประชาชนมีความสามัคคีระหว่างชุมชนและมีน้ำใจเป็นนักกีฬา	กองการศึกษา

๒. บัญชีโครงการพัฒนาท้องถิ่น

รายละเอียดโครงการพัฒนา
แผนพัฒนาท้องถิ่น (พ.ศ. ๒๕๖๖-๒๕๗๐)
เทศบาลตำบลกรอกสมบูรณ์

แบบ ผ. ๐๒

ก. ประเด็นการพัฒนาจังหวัดที่ ๑ สังคมที่มีคุณภาพ เป็นเมืองแห่งความสุข ประชาชนมีคุณภาพชีวิตที่ดี ดำรงชีวิตตามหลักปรัชญาเศรษฐกิจพอเพียง

ข. ยุทธศาสตร์การพัฒนาขององค์กรปกครองส่วนท้องถิ่นในเขตจังหวัด ๓ ส่งเสริมเศรษฐกิจและการท่องเที่ยวเชิงนิเวศเกษตรและอุตสาหกรรม

๓. ยุทธศาสตร์การพัฒนาด้านเศรษฐกิจ

๓.๑ แผนงานสังคมสงเคราะห์

ที่	โครงการ	วัตถุประสงค์	เป้าหมาย (ผลผลิตของโครงการ)	งบประมาณ					ตัวชี้วัด (KPI)	ผลที่คาดว่าจะได้รับ	หน่วยงาน ที่รับผิดชอบ หลัก
				๒๕๖๖ (บาท)	๒๕๖๗ (บาท)	๒๕๖๘ (บาท)	๒๕๖๙ (บาท)	๒๕๗๐ (บาท)			
๑	โครงการฝึกอบรมอาชีพและพัฒนาฝีมือให้กับประชาชนในชุมชน	เป็นการส่งเสริมให้ประชาชนในชุมชนที่ว่างงานมีงานทำ เพื่อส่งเสริมให้ประชาชนมีรายได้เพิ่มขึ้นเพื่อส่งเสริมอาชีพแก่ประชาชนในเขตเทศบาล	จัดอบรมส่งเสริมอาชีพให้กับประชาชนชุมชน	๔๐,๐๐๐	๔๐,๐๐๐	๔๐,๐๐๐	๔๐,๐๐๐	๔๐,๐๐๐	ประชาชนพึงพอใจ ร้อยละ ๗๐	ประชาชนมีรายได้เพิ่มมากขึ้น	สำนักปลัดเทศบาล
๒	โครงการจ้างนักเรียนและนักศึกษาทำงานในช่วงปิดภาคเรียน	เพื่อให้นักเรียนนักศึกษาว่างงานมีงานทำ เสริมรายได้ให้ครอบครัวช่วงปิดภาคเรียน	จ้างนักเรียนนักศึกษาทำงานในช่วงปิดภาคเรียน	๒๐,๐๐๐	๒๐,๐๐๐	๒๐,๐๐๐	๒๐,๐๐๐	๒๐,๐๐๐	นักเรียน นักศึกษามีงานทำช่วงปิดภาคเรียน ร้อยละ ๗๐	นักเรียนมีรายได้ช่วงปิดภาคเรียน	สำนักปลัดเทศบาล

ที่	โครงการ	วัตถุประสงค์	เป้าหมาย (ผลผลิตของโครงการ)	งบประมาณ					ตัวชี้วัด (KPI)	ผลที่คาดว่าจะได้รับ	หน่วยงาน ที่รับผิดชอบ หลัก
				๒๕๖๖ (บาท)	๒๕๖๗ (บาท)	๒๕๖๘ (บาท)	๒๕๖๙ (บาท)	๒๕๗๐ (บาท)			
๓	โครงการส่งเสริมการเรียนรู้ตามหลักปรัชญาเศรษฐกิจพอเพียง	เพื่อส่งเสริมให้เกิดกระบวนการเรียนรู้ของเด็กเยาวชนและประชาชนทั่วไปตามหลักปรัชญาเศรษฐกิจพอเพียงในดำรงชีวิตและการปฏิบัติงาน	จัดฝึกอบรมและทัศนศึกษาแหล่งเรียนรู้ตามหลักเศรษฐกิจพอเพียง	๒๐,๐๐๐	๒๐,๐๐๐	๒๐,๐๐๐	๒๐,๐๐๐	๒๐,๐๐๐	ประชาชนพึงพอใจร้อยละ ๗๐	สามารถนำแนวทางปฏิบัติตามหลักปรัชญาเศรษฐกิจพอเพียงประยุกต์ใช้ได้	สำนักปลัดเทศบาล
๔	โครงการฝึกอบรมอาชีพการทำ การเกษตรและสนับสนุนเมล็ดพันธุ์ดี	- เพื่อฝึกอบรมอาชีพการทำ การเกษตรและสนับสนุนเมล็ดพันธุ์ดี ดังนี้ ๑. การปลูกข้าวหอมมะลิ และข้าวพันธ์ต่างๆ ๒. การปลูกอ้อย ข้าวโพด และพืชทางการเกษตรอื่นๆ - เพื่อลดค่าใช้จ่ายและเพิ่มรายได้ให้กับครัวเรือน	๑ ครั้ง / ปีประชาชนในเขตเทศบาล	๖๐,๐๐๐	๖๐,๐๐๐	๖๐,๐๐๐	๖๐,๐๐๐	๖๐,๐๐๐	ประชาชนมีรายได้เพิ่มขึ้นร้อยละ ๕	ประชาชนมีความรู้และนำไปใช้ประโยชน์ได้	สำนักปลัดเทศบาล
๕	โครงการส่งเสริมสนับสนุนอบรมตลาดสดสินค้าชุมชนและการตั้งร้านค้าสหกรณ์ในชุมชน	- เพื่อส่งเสริมสนับสนุนอบรมตลาดสดสินค้าชุมชนและการตั้งร้านค้าสหกรณ์ในชุมชน - เพื่อลดค่าใช้จ่ายและเพิ่มรายได้ให้กับครัวเรือน	๑ ครั้ง / ปีประชาชนในเขตเทศบาล	๓๐,๐๐๐	๔๐,๐๐๐	๕๐,๐๐๐	๖๐,๐๐๐	๖๐,๐๐๐	ประชาชนมีรายได้เพิ่มขึ้นร้อยละ ๕	ประชาชนมีความรู้และนำไปใช้ประโยชน์ได้	สำนักปลัดเทศบาล

๓.๒ แผนงานสาธารณสุข

ที่	โครงการ	วัตถุประสงค์	เป้าหมาย (ผลผลิตของ โครงการ)	งบประมาณ					ตัวชี้วัด (KPI)	ผลที่คาดว่าจะ ได้รับ	หน่วยงาน ที่รับผิดชอบ หลัก
				๒๕๖๖ (บาท)	๒๕๖๗ (บาท)	๒๕๖๘ (บาท)	๒๕๖๙ (บาท)	๒๕๗๐ (บาท)			
๑	โครงการก่อสร้าง ตลาดสด	เพื่อให้ประชาชนมี สถานที่จำหน่าย สินค้าที่มี มาตรฐานที่ถูก สุขลักษณะ	ก่อสร้างตลาดสด จำนวน ๑ แห่ง รายละเอียดตาม แบบแปลนที่ เทศบาลกำหนด	๑,๐๐๐,๐๐๐	๑,๐๐๐,๐๐๐	๑,๐๐๐,๐๐๐	๑,๐๐๐,๐๐๐	๑,๐๐๐,๐๐๐	ประชาชนพึง พอใจร้อยละ ๗๐	มีสถานที่สำหรับ ผู้ค้าขายเป็น ระเบียบ	กอง สาธารณสุข

๒. บัญชีโครงการพัฒนาท้องถิ่น

รายละเอียดโครงการพัฒนา
แผนพัฒนาท้องถิ่น (พ.ศ. ๒๕๖๖-๒๕๗๐)
เทศบาลตำบลกรอกสมบุรณ์

แบบ ผ. ๐๒

- ก. ประเด็นการพัฒนาจังหวัดที่ ๕ ทรัพยากรธรรมชาติและสิ่งแวดล้อมมีความสมดุลและยั่งยืน โดยการมีส่วนร่วมของทุกภาคส่วน
ข. ยุทธศาสตร์การพัฒนาขององค์กรปกครองส่วนท้องถิ่นในเขตจังหวัด ๒ ส่งเสริมและสนับสนุนกิจกรรมด้านคุณภาพสิ่งแวดล้อม
๔. ยุทธศาสตร์การพัฒนาทรัพยากรธรรมชาติและสิ่งแวดล้อม และการป้องกันบรรเทาสาธารณภัย
๔.๑ แผนงานการรักษาความสงบภายใน

ที่	โครงการ	วัตถุประสงค์	เป้าหมาย (ผลผลิตของ โครงการ)	งบประมาณ					ตัวชี้วัด (KPI)	ผลที่คาดว่าจะได้รับ	หน่วยงาน ที่รับผิดชอบ หลัก
				๒๕๖๖ (บาท)	๒๕๖๗ (บาท)	๒๕๖๘ (บาท)	๒๕๖๙ (บาท)	๒๕๗๐ (บาท)			
๑	โครงการตาม มาตรการป้องกัน และแก้ไขปัญหา อุบัติเหตุบนท้อง ถนนในช่วงเทศกาล ปีใหม่	เพื่อเตรียมความพร้อมในการอำนวยความสะดวกให้กับผู้ใช้รถใช้ถนนในช่วงเทศกาลปีใหม่	ภายในเขตเทศบาล	๑๐๐,๐๐๐	๑๐๐,๐๐๐	๑๐๐,๐๐๐	๑๐๐,๐๐๐	๑๐๐,๐๐๐	การเกิดอุบัติเหตุเป็นศูนย์	มีความพร้อมในการอำนวยความสะดวกให้กับประชาชน	สำนัก ปลัดเทศบาล
๒	โครงการตาม มาตรการป้องกัน และแก้ไขปัญหา อุบัติเหตุบนท้อง ถนนในช่วงเทศกาล สงกรานต์	เพื่อเตรียมความพร้อมในการอำนวยความสะดวกให้กับผู้ใช้รถใช้ถนนในช่วงเทศกาลสงกรานต์	ภายในเขตเทศบาล	๑๐๐,๐๐๐	๑๐๐,๐๐๐	๑๐๐,๐๐๐	๑๐๐,๐๐๐	๑๐๐,๐๐๐	การเกิดอุบัติเหตุเป็นศูนย์	มีความพร้อมในการอำนวยความสะดวกให้กับประชาชน	สำนัก ปลัดเทศบาล

ที่	โครงการ	วัตถุประสงค์	เป้าหมาย (ผลผลิตของ โครงการ)	งบประมาณ					ตัวชี้วัด (KPI)	ผลที่คาดว่าจะ ได้รับ	หน่วยงาน ที่รับผิดชอบ หลัก
				๒๕๖๖ (บาท)	๒๕๖๗ (บาท)	๒๕๖๘ (บาท)	๒๕๖๙ (บาท)	๒๕๗๐ (บาท)			
๓	โครงการฝึกอบรม และประชาสัมพันธ์ ให้ความรู้เบื้องต้น เกี่ยวกับการป้องกัน และระงับอัคคีภัย	เพื่อฝึกอบรมและ ประชาสัมพันธ์ให้ ความรู้เรื่องการ ป้องกันและระงับ อัคคีภัยให้กับ ประชาชนและ พนักงานเทศบาล	ตลอดปี/ประชาชน/ บุคลากรเทศบาล	๑๐,๐๐๐	๑๐,๐๐๐	๑๐,๐๐๐	๒๐,๐๐๐	๒๐,๐๐๐	การเกิด อัคคีภัย เป็นศูนย์	ประชาชน สามารถ ป้องกันและ ระงับอัคคีภัย ได้	สำนัก ปลัดเทศบาล
๔	โครงการฝึกอบรม ทบทวนอาสาสมัคร ป้องกันฝ่ายพลเรือน (อปพร.)	เพื่อให้อาสาสมัครที่ มีความรู้ ความสามารถในการ ดับเพลิงและเป็น กำลังเสริมเจ้าหน้าที่ ป้องกันและบรรเทา สาธารณภัย	๑ ครั้ง/ปี อปพร./เจ้าหน้าที่ เทศบาล	๑๐๐,๐๐๐	๑๐๐,๐๐๐	๑๐๐,๐๐๐	๑๑๐,๐๐๐	๑๑๐,๐๐๐	อปพร. สามารถ ปฏิบัติงานได้มี ประสิทธิภาพ ร้อยละ ๘๐	อาสาสมัครมี ความรู้ สามารถใน ปฏิบัติหน้าที่	สำนัก ปลัดเทศบาล
๕	โครงการฝึกซ้อม แผนการป้องกัน อัคคีภัย	เพื่อฝึกซ้อมแผนการ ป้องกันอัคคีภัย	ตลอดปี/ประชาชน/ บุคลากรเทศบาล	๒๐,๐๐๐	๒๐,๐๐๐	๒๐,๐๐๐	๓๐,๐๐๐	๓๐,๐๐๐	การเกิดอัคคีภัย เป็นศูนย์	ประชาชน สามารถ ป้องกันและ ระงับอัคคีภัย	สำนัก ปลัดเทศบาล
๖	โครงการฝึกซ้อม แผนป้องกันและ บรรเทาสาธารณภัย	เพื่อเตรียมความ พร้อมในการป้องกัน และบรรเทาสาธารณ ภัย	ตลอดปี/ประชาชน/ บุคลากรเทศบาล	๒๐,๐๐๐	๒๐,๐๐๐	๒๐,๐๐๐	๓๐,๐๐๐	๓๐,๐๐๐	ประชาชน สามารถป้องกัน เหตุสาธารณภัย ได้และได้รับ ความช่วยเหลือ ร้อยละ ๙๐	การเกิดสา ธารณภัยลดลง และประชาชน ได้รับความ ช่วยเหลือ	สำนัก ปลัดเทศบาล

ที่	โครงการ	วัตถุประสงค์	เป้าหมาย (ผลผลิตของ โครงการ)	งบประมาณ					ตัวชี้วัด (KPI)	ผลที่คาดว่าจะได้รับ	หน่วยงาน ที่รับผิดชอบ หลัก
				๒๕๖๖ (บาท)	๒๕๖๗ (บาท)	๒๕๖๘ (บาท)	๒๕๖๙ (บาท)	๒๕๗๐ (บาท)			
๗	โครงการวัน อาสาสมัคร ป้องกันภัยฝ่าย พลเรือน (อปพร.)	เพื่อเป็นการ พัฒนาเครือข่าย อปพร. และ เล็งเห็น ความสำคัญของ อปพร.	๑ ครั้ง/ปี อปพร./เจ้าหน้าที่ เทศบาล	๓๐,๐๐๐	๓๐,๐๐๐	๓๐,๐๐๐	๔๐,๐๐๐	๔๐,๐๐๐	ประชาชน และ อปพร. ร้อยละ ๑๐๐ ได้เห็น ความสำคัญใน หน้าที่	ประชาชนและ อปพร. เล็งเห็น ความสำคัญของ อปพร.	สำนัก ปลัดเทศบาล
๘	โครงการป้องกัน และแก้ไขปัญหา สถานการณ์ฝุ่น ละอองขนาดเล็ก PM๒.๕	เพื่อป้องกันและ แก้ไขปัญหา สถานการณ์ฝุ่น ละอองขนาดเล็ก PM๒.๕	ในเขตเทศบาล (ตลอดปี)	๑๐,๐๐๐	๑๐,๐๐๐	๑๐,๐๐๐	๑๐,๐๐๐	๑๐,๐๐๐	อัตราการ แพร่กระจาย ของฝุ่นละออง ขนาดเล็ก PM๒.๕ ลดลง ร้อยละ ๕	สามารถป้องกัน และแก้ไขปัญหา สถานการณ์ฝุ่น ละอองขนาดเล็ก PM๒.๕ ได้	สำนัก ปลัดเทศบาล
๙	โครงการ ฝึกอบรมชุด ปฏิบัติการจิต อาสาภัยพิบัติ ประจำองค์กร ปกครองส่วน ท้องถิ่น	เพื่อเสริมสร้าง ศักยภาพและ ความเข้มแข็ง และให้มี บุคลากรที่ สามารถปฏิบัติ หน้าที่ช่วยเหลือ เจ้าพนักงานใน การป้องกันและ บรรเทาสาธารณ ภัยได้อย่าง ประสิทธิภาพ	จิตอาสาภัยพิบัติ จำนวน ๕๑ คน	๓๐๐,๐๐๐	๓๐๐,๐๐๐	๓๐๐,๐๐๐	๓๐๐,๐๐๐	๓๐๐,๐๐๐	ประชาชนพึง พอใจร้อยละ ๗๐	ผู้เข้ารับการ ฝึกอบรม สามารถปฏิบัติ หน้าที่ช่วยเหลือ เจ้าพนักงานใน การป้องกันและ บรรเทาสาธา ธารณภัยในพื้นที่ เกิดเหตุได้อย่าง ถูกต้องรวดเร็ว เป็นระบบ และ มีมาตรฐาน เดียวกัน	สำนัก ปลัดเทศบาล

ที่	โครงการ	วัตถุประสงค์	เป้าหมาย (ผลผลิตของ โครงการ)	งบประมาณ					ตัวชี้วัด (KPI)	ผลที่คาดว่าจะ ได้รับ	หน่วยงาน ที่รับผิดชอบ หลัก
				๒๕๖๖ (บาท)	๒๕๖๗ (บาท)	๒๕๖๘ (บาท)	๒๕๖๙ (บาท)	๒๕๗๐ (บาท)			
๑๐	โครงการ Big Cleaning day ชาวกรอก สมบูรณ์ร่วมกัน ทำความดีถวาย เป็นพระราชกุศลแด่ในหลวงรัชกาลที่ ๑๐	เพื่อร่วมกันทำความดีถวายเป็นพระราชกุศลแด่ในหลวงรัชกาลที่ ๑๐	ภายในเขตเทศบาล	๕,๐๐๐	๕,๐๐๐	๕,๐๐๐	๕,๐๐๐	๕,๐๐๐	เจ้าหน้าที่ประชาชน ร้อยละ ๖๐ ได้มีส่วนร่วมทำความดีถวายเป็นพระราชกุศลแด่ในหลวงรัชกาลที่ ๑๐	ชุมชนมีความสะอาด เรียบร้อย และเกิดความสามัคคีในชุมชน	สำนักปลัดเทศบาล
๑๑	โครงการฝึกอบรมพัฒนาศักยภาพอาสาสมัครป้องกันภัยฝ่ายพลเรือน (อปพร.)	เพื่อพัฒนาศักยภาพอาสาสมัครป้องกันภัยฝ่ายพลเรือน (อปพร.)	๑ ครั้ง/ปี อปพร./เจ้าหน้าที่เทศบาล	๒๐,๐๐๐	๒๐,๐๐๐	๒๐,๐๐๐	๒๐,๐๐๐	๒๐,๐๐๐	อปพร.สามารถปฏิบัติงานได้อย่างมีประสิทธิภาพ ร้อยละ ๘๐	อาสาสมัครมีความรู้ความสามารถในการปฏิบัติหน้าที่	สำนักปลัดเทศบาล

๔.๒ แผนงานสาธารณสุข

ที่	โครงการ	วัตถุประสงค์	เป้าหมาย (ผลผลิตของ โครงการ)	งบประมาณ					ตัวชี้วัด (KPI)	ผลที่คาดว่าจะ ได้รับ	หน่วยงาน ที่รับผิดชอบ หลัก
				๒๕๖๖ (บาท)	๒๕๖๗ (บาท)	๒๕๖๘ (บาท)	๒๕๖๙ (บาท)	๒๕๗๐ (บาท)			
๑	โครงการเทศบาลตำบลกรอกสมบูรณ์เมืองนำอยู่	เพื่อปรับปรุงสภาพภูมิทัศน์เพื่อให้เกิดทัศนียภาพที่สวยงาม และรื้อฟื้นเป็นที่พักผ่อนหย่อนใจ ประชาชนเห็นความสำคัญของการปลูกต้นไม้	พื้นที่ในเขตเทศบาล ๑ ครั้ง/ปี	๔๐,๐๐๐	๔๐,๐๐๐	๔๐,๐๐๐	๔๐,๐๐๐	๔๐,๐๐๐	ชุมชนในเขตเทศบาลร้อยละ ๖๐ นำอยู่	ในเขตเทศบาลมีสภาพภูมิทัศน์ที่สวยงามและมีความร่มรื่น	กองสาธารณสุข
๒	โครงการอนุรักษ์สิ่งแวดล้อม	เพื่อสร้างสำนึกให้แก่ประชาชนในการอนุรักษ์ทรัพยากรธรรมชาติและสิ่งแวดล้อม	ในเขตเทศบาล (ตลอดปี)	๒๐,๐๐๐	๒๐,๐๐๐	๒๐,๐๐๐	๒๐,๐๐๐	๒๐,๐๐๐	ชุมชนในเขตเทศบาลร้อยละ ๖๐ นำอยู่	ประชาชนตระหนักถึงการอนุรักษ์สิ่งแวดล้อมมากขึ้น	กองสาธารณสุข
๓	โครงการประกวดชุมชนเมืองนำอยู่	เพื่อรณรงค์ให้ทุกชุมชนรักษาความสะอาด	ในเขตเทศบาล (๑ ครั้ง/ปี)	๕๐,๐๐๐	๕๐,๐๐๐	๕๐,๐๐๐	๕๐,๐๐๐	๕๐,๐๐๐	ชุมชนในเขตเทศบาลร้อยละ ๖๐ นำอยู่	ชุมชนเป็นระเบียบเรียบร้อยมากขึ้น	กองสาธารณสุข

ที่	โครงการ	วัตถุประสงค์	เป้าหมาย (ผลผลิตของ โครงการ)	งบประมาณ					ตัวชี้วัด (KPI)	ผลที่คาดว่าจะได้รับ	หน่วยงาน ที่รับผิดชอบ หลัก
				๒๕๖๖ (บาท)	๒๕๖๗ (บาท)	๒๕๖๘ (บาท)	๒๕๖๙ (บาท)	๒๕๗๐ (บาท)			
๔	โครงการปรับปรุงภูมิทัศน์ทางจักรยานสายคู่ขนานถนนสาย ๓๐๗๙	เพื่อให้มีภูมิทัศน์ที่สวยงามน่ามอง และเกิดความเป็นระเบียบเรียบร้อย	ปรับปรุงภูมิทัศน์ทางจักรยานสายคู่ขนาน ถนนสาย ๓๐๗๙ เช่น ปลูกต้นไม้ ปลูกไม้ดอกไม้ประดับ ติดตั้งไฟฟ้าส่องสว่าง ฯลฯ	๕๐๐,๐๐๐	๕๐๐,๐๐๐	๕๐๐,๐๐๐	๕๐๐,๐๐๐	๕๐๐,๐๐๐	ประชาชนพึงพอใจร้อยละ ๗๐	ทางจักรยานมีภูมิทัศน์ที่สวยงามน่ามอง	กองสาธารณสุข
๕	โครงการส่งเสริมการมีส่วนร่วมของประชาชนในการคัดแยกขยะที่ต้นทาง โดยใช้หลัก ๓ Rs และการทำงานจังหวัดสะอาด	๑. เพื่อส่งเสริมการคัดแยกขยะในครัวเรือน ๒. เพื่อลดปริมาณขยะจากต้นทาง	ทุกชุมชนมีการคัดแยกขยะในครัวเรือน	๓๐,๐๐๐	๓๐,๐๐๐	๓๐,๐๐๐	๓๐,๐๐๐	๓๐,๐๐๐	ปริมาณขยะจากต้นทางลดลงอย่างน้อยร้อยละ ๒๐	ปริมาณขยะในชุมชนลดลง	กองสาธารณสุข
๖	โครงการป้องกันและระงับโรคติดเชื้อไวรัสโคโรนา ๒๐๑๙ (โควิด-๑๙)	เพื่อป้องกันและระงับโรคติดเชื้อไวรัสโคโรนา ๒๐๑๙ (โควิด-๑๙)	ในเขตเทศบาล (ตลอดปี)	๕๐,๐๐๐	๕๐,๐๐๐	๕๐,๐๐๐	๕๐,๐๐๐	๕๐,๐๐๐	อัตราการแพร่ระบาดของโรคติดเชื้อไวรัสโคโรนา ๒๐๑๙ (โควิด-๑๙) ลดลงร้อยละ ๕	สามารถป้องกันและควบคุมการระบาดของโรคติดเชื้อไวรัสโคโรนา ๒๐๑๙ (โควิด-๑๙) ได้	กองสาธารณสุข

๒. บัญชีโครงการพัฒนาท้องถิ่น

รายละเอียดโครงการพัฒนา
แผนพัฒนาท้องถิ่น (พ.ศ. ๒๕๖๖-๒๕๗๐)
เทศบาลตำบลกรอกสมบูรณ์

แบบ ผ. ๐๒

- ก. ประเด็นการพัฒนาจังหวัดที่ ๑ สังคมที่มีคุณภาพ เป็นเมืองแห่งความสุข ประชาชนมีคุณภาพชีวิตที่ดี ดำรงชีวิตตามหลักปรัชญาเศรษฐกิจพอเพียง
ข. ยุทธศาสตร์การพัฒนาขององค์กรปกครองส่วนท้องถิ่นในเขตจังหวัด ๑ พัฒนาคุณภาพชีวิต ทนทางสังคม และชุมชนให้เข้มแข็ง
๕. ยุทธศาสตร์การพัฒนาด้านคุณภาพชีวิต สังคม และสาธารณสุข

๕.๑ แผนงานงบกลาง

ที่	โครงการ	วัตถุประสงค์	เป้าหมาย (ผลผลิตของโครงการ)	งบประมาณ					ตัวชี้วัด (KPI)	ผลที่คาดว่าจะได้รับ	หน่วยงาน ที่รับผิดชอบหลัก
				๒๕๖๖ (บาท)	๒๕๖๗ (บาท)	๒๕๖๘ (บาท)	๒๕๖๙ (บาท)	๒๕๗๐ (บาท)			
๑	ค่าใช้จ่ายเบี้ยยังชีพผู้สูงอายุ	เพื่อจ่ายเป็นค่าเบี้ยยังชีพผู้สูงอายุและเพื่อให้ผู้สูงอายุมีความเป็นอยู่ที่ดี	ผู้สูงอายุในเขตเทศบาล	๕,๐๐๐,๐๐๐	๕,๐๐๐,๐๐๐	๕,๐๐๐,๐๐๐	๕,๐๐๐,๐๐๐	๕,๐๐๐,๐๐๐	ผู้สูงอายุร้อยละ ๑๐๐ ได้รับ ความช่วยเหลือ	มีเงินจ่ายเป็นค่าเบี้ยยังชีพผู้สูงอายุ	สำนักปลัดเทศบาล
๒	ค่าใช้จ่ายเบี้ยยังชีพคนพิการ	เพื่อจ่ายเป็นค่าเบี้ยยังชีพคนพิการและเพื่อให้คนพิการมีความเป็นอยู่ที่ดี	คนพิการในเขตเทศบาล	๙๐๐,๐๐๐	๙๐๐,๐๐๐	๙๐๐,๐๐๐	๙๐๐,๐๐๐	๙๐๐,๐๐๐	ผู้พิการร้อยละ ๙๐ ได้รับความช่วยเหลือ	มีเงินจ่ายเป็นค่าเบี้ยยังชีพผู้พิการ	สำนักปลัดเทศบาล
๓	ค่าใช้จ่ายเบี้ยยังชีพผู้ป่วยเอดส์	เพื่อจ่ายเป็นค่าเบี้ยยังชีพผู้ป่วยเอดส์และเพื่อให้มีความเป็นอยู่ที่ดีขึ้น	ผู้ป่วยเอดส์ในเขตเทศบาล	๑๐๐,๐๐๐	๑๐๐,๐๐๐	๑๐๐,๐๐๐	๑๐๐,๐๐๐	๑๐๐,๐๐๐	ผู้ป่วยเอดส์ ร้อยละ ๕ ได้รับความช่วยเหลือ	มีเงินจ่ายเป็นค่าเบี้ยยังชีพผู้ป่วยเอดส์	สำนักปลัดเทศบาล

๕.๒ แผนงานสังคมสงเคราะห์

ที่	โครงการ	วัตถุประสงค์	เป้าหมาย (ผลผลิตของโครงการ)	งบประมาณ					ตัวชี้วัด (KPI)	ผลที่คาดว่าจะได้รับ	หน่วยงาน ที่รับผิดชอบ หลัก
				๒๕๖๖ (บาท)	๒๕๖๗ (บาท)	๒๕๖๘ (บาท)	๒๕๖๙ (บาท)	๒๕๗๐ (บาท)			
๑	โครงการจัดอบรมหรือกิจกรรมต่างๆ ที่เกี่ยวข้องกับผู้สูงอายุในเขตเทศบาล	เพื่อรณรงค์ให้ทุกภาคส่วน อาทิ หน่วยงานภาครัฐ ภาคเอกชน และครอบครัวร่วมจัดกิจกรรมพิเศษเนื่องในวันผู้สูงอายุแห่งชาติ	จัดกิจกรรมพิเศษเนื่องในวันผู้สูงอายุแห่งชาติ โดยส่งเสริมและสนับสนุนให้ผู้สูงอายุมีส่วนร่วมในกิจกรรมต่างๆ	๖๐,๐๐๐	๖๐,๐๐๐	๖๐,๐๐๐	๖๐,๐๐๐	๖๐,๐๐๐	ผู้สูงอายุร้อยละ ๕๐ มีสุขภาพที่แข็งแรง	ผู้สูงอายุได้รับการดูแลสุขภาพเหมาะสม	สำนัก ปลัดเทศบาล
๒	โครงการพัฒนาคุณภาพจิตใจสร้างรอยยิ้มให้กับผู้สูงอายุ	เพื่อส่งเสริมให้ผู้สูงอายุมีคุณภาพชีวิตที่ดี ทั้งทางด้านร่างกาย จิตใจ อารมณ์ และสังคม	- เข้าวัดปฏิบัติธรรม - จัดกิจกรรมต่าง ๆ ให้ผู้สูงอายุได้มีส่วนร่วม	๓๐,๐๐๐	๓๐,๐๐๐	๓๐,๐๐๐	๓๐,๐๐๐	๓๐,๐๐๐	ผู้สูงอายุร้อยละ ๕๐ มีสุขภาพที่แข็งแรง	ผู้สูงอายุได้รับการดูแลสุขภาพเหมาะสม	สำนัก ปลัดเทศบาล
๓	โครงการจัดอบรมหรือกิจกรรมต่างๆ ที่เกี่ยวข้องกับผู้พิการในเขตเทศบาล	เพื่อให้ความรู้ ในการดูแลสุขภาพในชีวิตประจำวัน	- ออกเยี่ยมบ้านผู้พิการ - ให้ความรู้ผู้พิการ	๒๐,๐๐๐	๒๐,๐๐๐	๒๐,๐๐๐	๒๐,๐๐๐	๒๐,๐๐๐	สูงอายุร้อยละ ๕๐ มีสุขภาพที่แข็งแรง	ผู้พิการมีความรู้ในการดูแลสุขภาพ และใช้ชีวิตอยู่ในสังคมได้อย่างสงบสุข	สำนัก ปลัดเทศบาล
๔	โครงการส่งเสริมช่วยเหลือผู้ยากไร้ ผู้มีรายได้น้อย และผู้ด้อยโอกาส และคนไร้ที่พึ่ง	เพื่อให้ความช่วยเหลือผู้ยากไร้ ผู้มีรายได้น้อย และผู้ด้อยโอกาส และคนไร้ที่พึ่ง	ตลอดปี ประชาชนในเขตเทศบาล	๒๐,๐๐๐	๒๐,๐๐๐	๒๐,๐๐๐	๒๐,๐๐๐	๒๐,๐๐๐	ประชาชนร้อยละ ๑๐๐ ได้รับความช่วยเหลือตามกฎหมาย	ประชาชนในเขตเทศบาลได้รับความช่วยเหลือ	สำนัก ปลัดเทศบาล

ที่	โครงการ	วัตถุประสงค์	เป้าหมาย (ผลผลิตของโครงการ)	งบประมาณ					ตัวชี้วัด (KPI)	ผลที่คาดว่าจะได้รับ	หน่วยงาน ที่รับผิดชอบ หลัก
				๒๕๖๖ (บาท)	๒๕๖๗ (บาท)	๒๕๖๘ (บาท)	๒๕๖๙ (บาท)	๒๕๗๐ (บาท)			
๕	โครงการสานรัก และห่วงใย เทศบาลใส่ใจ สุขภาพผู้สูงอายุ	เพื่อส่งเสริมให้ ผู้สูงอายุมีความรู้ และสามารถดูแล สุขภาพของตนเอง เบื้องต้นได้	ผู้สูงอายุในเขตเทศบาล สามารถดูแลสุขภาพของ ตนเองเบื้องต้นได้	๒๐,๐๐ ๐	๒๐,๐๐๐	๒๐,๐๐๐	๒๐,๐๐๐	๒๐,๐๐๐	ผู้สูงอายุร้อยละ ๘๐ มี สุขภาพที่ แข็งแรง	ผู้สูงอายุมีส่วนร่วม ในชุมชนและได้รับ การดูแลสุขภาพที่ เหมาะสม	สำนัก ปลัดเทศบาล
๖	โครงการส่งเสริม ฟื้นฟู สมรรถภาพ ผู้สูงอายุ “เพื่อน ช่วยเพื่อน”	เพื่อส่งเสริมให้ ผู้สูงอายุมีคุณภาพ ชีวิตที่ดี ทั้ง ทางด้านร่างกาย และจิตใจ	ผู้สูงอายุในเขตเทศบาลมี คุณภาพชีวิตที่ดี และสามารถ อยู่ในสังคมร่วมกับผู้อื่นได้ อย่างมีความสุข	๒๐,๐๐ ๐	๒๐,๐๐๐	๒๐,๐๐๐	๒๐,๐๐๐	๒๐,๐๐๐	ผู้สูงอายุร้อยละ ๘๐ คุณภาพชีวิตที่ ดี ทั้งทางด้าน ร่างกายและ จิตใจ	ผู้สูงอายุมีการฟื้นฟู สมรรถภาพที่ดีและ อยู่ในสังคมได้อย่างมี ความสุข	สำนัก ปลัดเทศบาล
๗	โครงการเข้าวัด ปฏิบัติธรรม เพื่อยกระดับ จิตใจของ ผู้สูงอายุ	เพื่อพัฒนาการ ทางด้านอารมณ์ จิตใจ และเปิด โอกาสให้ผู้สูงอายุ ได้มีโอกาสเข้าวัด ปฏิบัติธรรม	ผู้สูงอายุในเขตเทศบาล ได้มี โอกาสได้เข้าวัดทำบุญ และ ปฏิบัติธรรม	๕,๐๐๐	๕,๐๐๐	๕,๐๐๐	๕,๐๐๐	๕,๐๐๐	ผู้สูงอายุร้อยละ ๘๐ ได้ เข้าวัดทำบุญ ปฏิบัติธรรม	ผู้สูงอายุได้ปฏิบัติ ธรรม และมีสติใน การใช้ชีวิตประจำวัน ได้อย่างเหมาะสม	สำนัก ปลัดเทศบาล
๘	โครงการปันยิ้ม สร้างสุขผู้สูงอายุ ตามรอยวิถีแห่ง ความพอเพียง	เพื่อให้ผู้สูงอายุ แสดงศักยภาพภูมิ ความรู้ ประสบการณ์ที่สั่ง สมมาถ่ายทอดแก่ บุคคลอื่นได้	ผู้สูงอายุในเขตเทศบาล สามารถยอมรับการ เปลี่ยนแปลงด้านร่างกาย จิตใจ สนใจบุคคลอื่นและ สิ่งแวดล้อมรอบตัวเพิ่มขึ้น	๒๐,๐๐ ๐	๒๐,๐๐๐	๒๐,๐๐๐	๒๐,๐๐๐	๒๐,๐๐๐	ผู้สูงอายุร้อยละ ๘๐ มีการ เปลี่ยนแปลงที่ ดีขึ้นทั้ง ทางด้าน ร่างกายและ จิตใจ	ผู้สูงอายุได้แสดง ศักยภาพที่ได้สะสม มาได้อย่างเต็ม ภาคภูมิ และรู้สึก ภูมิใจในตนเอง	สำนัก ปลัดเทศบาล

ที่	โครงการ	วัตถุประสงค์	เป้าหมาย (ผลผลิตของโครงการ)	งบประมาณ					ตัวชี้วัด (KPI)	ผลที่คาดว่าจะได้รับ	หน่วยงาน ที่รับผิดชอบ หลัก
				๒๕๖๖ (บาท)	๒๕๖๗ (บาท)	๒๕๖๘ (บาท)	๒๕๖๙ (บาท)	๒๕๗๐ (บาท)			
๙	โครงการส่งเสริมและพัฒนาคูณภาพชีวิตคนพิการ	เพื่อให้คนพิการมีคุณภาพชีวิตที่ดีขึ้น	คนพิการในเขตเทศบาลมีการพัฒนาคุณภาพที่ดีขึ้นและเหมาะสมกับสภาพความเป็นอยู่ของตนเอง	๑๕,๐๐๐	๑๕,๐๐๐	๑๕,๐๐๐	๑๕,๐๐๐	๑๕,๐๐๐	คนพิการร้อยละ ๘๐ มีการพัฒนาคุณภาพชีวิตที่ดีขึ้น	คนพิการมีคุณภาพชีวิตที่ดีและสามารถอยู่ในสังคมได้อย่างมีความสุข	สำนักปลัดเทศบาล
๑๐	โครงการใส่ใจดูแลฟื้นฟูสมรรถภาพคนพิการ	คนพิการได้รับการฟื้นฟูสมรรถภาพได้อย่างถูกต้องเหมาะสม	คนพิการ/ผู้ดูแลผู้พิการในเขตเทศบาลมีสุขภาพร่างกายที่ดี ตามสมรรถภาพของตนเอง	๑๕,๐๐๐	๑๕,๐๐๐	๑๕,๐๐๐	๑๕,๐๐๐	๑๕,๐๐๐	คนพิการ/ผู้ดูแลคนพิการ ร้อยละ ๘๐ สามารถนำความรู้ที่ได้ไปปรับใช้ในชีวิตรประจำวันได้	คนพิการ/ผู้ดูแลคน มีความรู้และนำไปใช้ในชีวิตรประจำวันได้	สำนักปลัดเทศบาล
๑๑	โครงการสานรักสามวัย รวมใจเป็นหนึ่ง สร้างความเข้มแข็งในครอบครัว	เพื่อสร้างความสัมพันธ์อันดีระหว่างคนในครอบครัว	วัยเด็ก วัยกลางคน และวัยชรา ของแต่ละครอบครัวมาทำกิจกรรมร่วมกันเพื่อสร้างความสามัคคีภายในครอบครัว	๑๕,๐๐๐	๑๕,๐๐๐	๑๕,๐๐๐	๑๕,๐๐๐	๑๕,๐๐๐	ร้อยละ ๘๐ ของกลุ่มเป้าหมายที่เข้าร่วมโครงการมีสัมพันธ์อันดีต่อกัน	ครอบครัวมีเข้มแข็ง และมีกิจกรรมร่วมกันมากขึ้น ความสัมพันธ์อันดีต่อกัน	สำนักปลัดเทศบาล
๑๒	โครงการอบรมส่งเสริมพัฒนาสตรี	เพื่อเสริมสร้างศักยภาพในการพัฒนาสตรีในชุมชน	สตรีในเขตเทศบาลตำบลกรอกสมบูรณ์มีศักยภาพมากขึ้น	๑๐,๐๐๐	๑๐,๐๐๐	๑๐,๐๐๐	๑๐,๐๐๐	๑๐,๐๐๐	ร้อยละ ๗๐ ของผู้เข้ารับการอบรมเข้าใจในบทบาทหน้าที่ของตนเอง	สตรีในเขตเทศบาลมีศักยภาพและรู้ถึงบทบาทหน้าที่ของตนเองเพิ่มมากขึ้น	สำนักปลัดเทศบาล

ที่	โครงการ	วัตถุประสงค์	เป้าหมาย (ผลผลิตของโครงการ)	งบประมาณ					ตัวชี้วัด (KPI)	ผลที่คาดว่าจะได้รับ	หน่วยงาน ที่รับผิดชอบ หลัก
				๒๕๖๖ (บาท)	๒๕๖๗ (บาท)	๒๕๖๘ (บาท)	๒๕๖๙ (บาท)	๒๕๗๐ (บาท)			
๑๓	โครงการผู้สูงอายุสุขใจสูงวัยอย่างมีคุณค่า	เพื่อส่งเสริมให้ผู้สูงอายุมีความสุข มีรอยยิ้ม มีกำลังใจ และสามารถใช้ชีวิตประจำวันในสังคมได้อย่างมีความสุข	ผู้สูงอายุในเขตเทศบาลสามารถมีขวัญกำลังใจที่ดี และสามารถดำรงชีวิตในสังคมได้อย่างมีความสุข	๒๐,๐๐๐	๒๐,๐๐๐	๒๐,๐๐๐	๒๐,๐๐๐	๒๐,๐๐๐	ผู้สูงอายุร้อยละ ๘๐ มีสุขภาพกาย และ สุขภาพใจที่ดี	ผู้สูงอายุรับความรู้ และสามารถนำไปปรับใช้ใน ชีวิตประจำวันได้อย่างเหมาะสม	สำนัก ปลัดเทศบาล
๑๔	โครงการสูงวัยฟันสวย ยิ้มสดใส ใสใจสุขภาพช่องปาก	เพื่อส่งเสริมให้ผู้สูงอายุ มีความรู้เบื้องต้นในการดูแลรักษาสุขภาพช่องปาก	ผู้สูงอายุในเขตเทศบาลมีสุขภาพช่องปากที่ดี	๒๐,๐๐๐	๒๐,๐๐๐	๒๐,๐๐๐	๒๐,๐๐๐	๒๐,๐๐๐	ผู้สูงอายุร้อยละ ๘๐ รู้จักวิธีการรักษาสุขภาพภายในช่องปาก	ผู้สูงอายุมีความรู้ในการดูแลสุขภาพช่องปากของตนเอง	สำนัก ปลัดเทศบาล
๑๕	โครงการครอบครัวเข้มแข็ง ไร้ความรุนแรง ห่างไกลยาเสพติด	เพื่อสร้างความเข้มแข็งภายในครอบครัว และมีกิจกรรมภายในครอบครัวมากขึ้น	ครอบครัวได้ตระหนักเกี่ยวกับโทษภัยของยาเสพติด และรู้จักวิธีการป้องกันตนเองและครอบครัวให้ห่างไกลจากยาเสพติด	๓๐,๐๐๐	๓๐,๐๐๐	๓๐,๐๐๐	๓๐,๐๐๐	๓๐,๐๐๐	ร้อยละ ๘๐ ของผู้เข้ารับการอบรมมีความรู้ และสามารถนำครอบครัวและตนเองให้ห่างไกลจากยาเสพติดได้	ผู้เข้ารับการอบรมสามารถปฏิบัติตนในแนวทางที่ถูกต้อง เหมาะสม ห่างไกลยาเสพติด และเป็นแบบอย่างที่ดีแก่ผู้อื่นทั้งในชุมชนและสังคม	สำนัก ปลัดเทศบาล

ที่	โครงการ	วัตถุประสงค์	เป้าหมาย (ผลผลิตของโครงการ)	งบประมาณ					ตัวชี้วัด (KPI)	ผลที่คาดว่าจะได้รับ	หน่วยงาน ที่รับผิดชอบหลัก
				๒๕๖๖ (บาท)	๒๕๖๗ (บาท)	๒๕๖๘ (บาท)	๒๕๖๙ (บาท)	๒๕๗๐ (บาท)			
๑๖.	โครงการ คุณธรรมสาน สายใย ครอบครัวอบอุ่น	เพื่อให้ครอบครัว ในสังคม รู้จัก ปลูกฝังคุณธรรม จริยธรรมที่ดีให้แก่ สมาชิกใน ครอบครัว	ครอบครัวในเขตเทศบาลฯ สามารถปลูกฝังคุณธรรม จริยธรรมที่ดีให้กับสมาชิกใน ครัวเรือนได้	๑๕,๐ ๐๐	๑๕,๐๐๐	๑๕,๐๐๐	๑๕,๐๐๐	๑๕,๐๐๐	ร้อยละ ๗๐ ของ กลุ่มเป้าหมายที่ เข้าร่วมโครงการ มีสัมพันธ์อันดี ต่อกันภายใน ครอบครัว	ครอบครัวมีเข้ม แข็ง มีคุณธรรม จริยธรรม มี กิจกรรมร่วมกัน และมี ความสัมพันธ์อัน ดีต่อกัน	สำนักปลัดเทศบาล
๑๗	โครงการสตรี ไทย หัวใจแกร่ง	เพื่อส่งเสริมความ เสมอภาคและ ความเท่าเทียมกัน ระหว่างชาย หญิง	สตรีในเขตเทศบาลตำบล กรอกสมบูรณ์ มีศักยภาพ และมีความเสมอภาคเท่า เทียมกัน	๑๐,๐ ๐๐	๑๐,๐๐๐	๑๐,๐๐๐	๑๐,๐๐๐	๑๐,๐๐๐	ร้อยละ ๗๐ ของ ผู้เข้ารับการ อบรมเข้าใจใน กระบวนการ การมีส่วนร่วม ของสตรีไทย	สตรีในเขต เทศบาล มี ศักยภาพและมี ความเสมอภาค เท่าเทียมกัน ระหว่างชาย- หญิง	สำนักปลัดเทศบาล
๑๘	โครงการเกษตร อินทรีย์ วิถีแห่ง ความพอเพียง	เพื่อส่งเสริม สนับสนุนให้ ประชาชนในเขต เทศบาลดำรงชีวิต ตามหลักปรัชญา เศรษฐกิจพอเพียง	กลุ่มเกษตรกร และ ประชาชนในเทศบาลที่สนใจ สามารถนำความรู้ที่ได้ไปใช้ ให้เกิดประโยชน์สูงสุดในการ พัฒนาอาชีพของตนเองได้	๒๐,๐ ๐๐	๒๐,๐๐๐	๒๐,๐๐๐	๒๐,๐๐๐	๒๐,๐๐๐	ร้อยละ ๗๐ ของ ผู้เข้ารับการ อบรมนำความรู้ ที่ได้รับไป ประกอบอาชีพ ทางการเกษตร ได้	ผู้เข้ารับการ อบรมมีความรู้ และเข้าใจการ พัฒนาการ เกษตรอินทรีย์ ตามหลักปรัชญา ของเศรษฐกิจ พอเพียง	สำนักปลัดเทศบาล

ที่	โครงการ	วัตถุประสงค์	เป้าหมาย (ผลผลิตของโครงการ)	งบประมาณ					ตัวชี้วัด (KPI)	ผลที่คาดว่าจะได้รับ	หน่วยงาน ที่รับผิดชอบ หลัก
				๒๕๖๖ (บาท)	๒๕๖๗ (บาท)	๒๕๖๘ (บาท)	๒๕๖๙ (บาท)	๒๕๗๐ (บาท)			
๑๙	โครงการจัดตั้ง โรงเรียน ผู้สูงอายุ เทศบาลตำบล กรอกสมบูรณ์	เพื่อส่งเสริมการ พัฒนาคุณภาพ ชีวิตและการ จัดการเรียนรู้ ตลอดชีวิตของ ผู้สูงอายุ	โรงเรียนผู้สูงอายุ เทศบาลตำบล กรอกสมบูรณ์ จำนวน ๑ แห่ง	๑๐๐,๐๐๐	๑๐๐,๐๐๐	๑๐๐,๐๐๐	๑๐๐,๐๐๐	๑๐๐,๐๐๐	มีโรงเรียน ผู้สูงอายุ เทศบาลตำบล กรอกสมบูรณ์ จำนวน ๑ แห่ง	ผู้สูงอายุมีการ พัฒนาตนเอง ทั้งด้าน ร่างกายและ จิตใจ	สำนัก ปลัดเทศบาล

๕.๓ แผนงานสร้างความเข้มแข็งชุมชน

ที่	โครงการ	วัตถุประสงค์	เป้าหมาย (ผลผลิตของ โครงการ)	งบประมาณ					ตัวชี้วัด (KPI)	ผลที่คาดว่าจะ ได้รับ	หน่วยงาน ที่รับผิดชอบ หลัก
				๒๕๖๖ (บาท)	๒๕๖๗ (บาท)	๒๕๖๘ (บาท)	๒๕๖๙ (บาท)	๒๕๗๐ (บาท)			
๑	โครงการอบรม ให้ความรู้ เกี่ยวกับยาเสพติด	เพื่อให้ความเกี่ยวกับ เกี่ยวกับโทษภัยของ ยาเสพติดให้กับเด็ก เยาวชนและ ประชาชนทั่วไป	อบรมปีละครั้ง	๓๐,๐๐๐	๓๐,๐๐๐	๓๐,๐๐๐	๓๐,๐๐๐	๓๐,๐๐๐	ประชาชนร้อยละ ๗๐ ขึ้นไปรู้ โทษภัยจากยา เสพติด	ประชาชนในเขต เทศบาลได้ความรู้ เกี่ยวกับยาเสพติด	สำนัก ปลัดเทศบาล
๒	โครงการสภา เด็กและเยาวชน	เพื่อส่งเสริมการมี ส่วนร่วมของเด็กและ เยาวชนในเขต เทศบาลตำบลกรอก สมบูรณ์ ให้มีความ เข้มแข็งในการ พัฒนาชุมชนและ สังคมอย่างเป็น ระบบ	เด็กและเยาวชนในเขต เทศบาลตำบลกรอก สมบูรณ์	๑๐,๐๐๐	๑๐,๐๐๐	๑๐,๐๐๐	๑๐,๐๐๐	๑๐,๐๐๐	เด็กและเยาวชน ร้อยละ ๖๐ มี ความรู้ตาม เกณฑ์มาตรฐาน และสามารถ แสดงพฤติกรรม ได้อย่าง เหมาะสม	เด็กและเยาวชนใน เขตเทศบาลตำบล กรอกสมบูรณ์ให้มี ความเข้มแข็งในการ พัฒนาชุมชนและ สังคมอย่างเป็นระบบ	สำนัก ปลัดเทศบาล
๓	โครงการ เยาวชนต้นกล้า ต้านยาเสพติด	เพื่อให้เยาวชน นักเรียนนักศึกษา ได้ รับรู้และรับทราบถึง ปัญหาและพิษภัย ของยาเสพติด	เยาวชน นักเรียน นักศึกษาได้ตระหนัก เกี่ยวกับโทษภัยของยา เสพติดและรู้จักวิธีการ ป้องกันให้ห่างไกลจาก ยาเสพติด	๓๐,๐๐๐	๓๐,๐๐๐	๓๐,๐๐๐	๓๐,๐๐๐	๓๐,๐๐๐	ร้อยละ ๗๐ ของ เยาวชน นักเรียน นัก ศึกษามีความรู้ และสามารถ ปฏิบัติตนให้ ห่างไกลจากยา เสพติด	เยาวชน นักเรียน นัก ศึกษาสามารถปฏิบัติ ตนในแนวทางที่ ถูกต้อง เหมาะสม ห่างไกลยาเสพติด และเป็นแบบอย่างที่ดี แก่ผู้อื่นทั้งในชุมชน และสังคม	สำนัก ปลัดเทศบาล

ที่	โครงการ	วัตถุประสงค์	เป้าหมาย (ผลผลิตของโครงการ)	งบประมาณ					ตัวชี้วัด (KPI)	ผลที่คาดว่าจะได้รับ	หน่วยงาน ที่รับผิดชอบ หลัก
				๒๕๖๖ (บาท)	๒๕๖๗ (บาท)	๒๕๖๘ (บาท)	๒๕๖๙ (บาท)	๒๕๗๐ (บาท)			
๔	โครงการพัฒนาการเกษตรตามแนวทฤษฎีใหม่ โดยยึดหลักตามหลักปรัชญาของเศรษฐกิจพอเพียง	เพื่อส่งเสริมสนับสนุนให้ประชาชนในเขตเทศบาลดำรงชีวิตตามหลักปรัชญาเศรษฐกิจพอเพียง	กลุ่มเกษตรกร และประชาชนในเทศบาลที่สนใจ สามารถนำความรู้ที่ได้ไปใช้ให้เกิดประโยชน์สูงสุดในการพัฒนาอาชีพของตนเองได้	๒๐,๐๐๐	๒๐,๐๐๐	๒๐,๐๐๐	๒๐,๐๐๐	๒๐,๐๐๐	ร้อยละ ๗๐ของผู้เข้ารับการอบรมนำความรู้ที่ได้รับไปประกอบอาชีพทางการเกษตรได้	ผู้เข้ารับการอบรมมีความรู้และเข้าใจการพัฒนากิจการเกษตรตามแนวทฤษฎีใหม่ ตามหลักปรัชญาของเศรษฐกิจพอเพียง	สำนักปลัดเทศบาล

๕.๔ แผนงานสาธารณสุข

ที่	โครงการ	วัตถุประสงค์	เป้าหมาย (ผลผลิตของโครงการ)	งบประมาณ					ตัวชี้วัด (KPI)	ผลที่คาดว่าจะได้รับ	หน่วยงาน ที่รับผิดชอบ หลัก
				๒๕๖๖ (บาท)	๒๕๖๗ (บาท)	๒๕๖๘ (บาท)	๒๕๖๙ (บาท)	๒๕๗๐ (บาท)			
๑	โครงการส่งเสริมและรณรงค์ป้องกันโรคไข้เลือดออก	ลดอัตราการป่วยด้วยโรคไข้เลือดออกในชุมชนเขตเทศบาลและเพื่อให้ประชาชนมีส่วนร่วมในโครงการควบคุมป้องกันโรคไข้เลือดออก	ตลอดปี ชุมชนในเขตเทศบาล	๑๐๐,๐๐๐	๑๐๐,๐๐๐	๑๐๐,๐๐๐	๑๐๐,๐๐๐	๑๐๐,๐๐๐	ไข้เลือดออก ลดลงเป็น ๐	อัตราป่วยด้วยโรคไข้เลือดออก ลดลงสามารถควบคุมการแพร่ระบาดของโรคไข้เลือดออกได้	กองสาธารณสุข
๒	โครงการป้องกันและควบคุมโรคพิษสุนัขบ้าตามพระปณิธานของศาสตราจารย์ ดร.สมเด็จเจ้าฟ้าจุฬาภรณวลัยลักษณ์ อัครราชกุมารี	เพื่อป้องกันและควบคุมโรคพิษสุนัขบ้า	ฉีดวัคซีนป้องกันและควบคุมโรคพิษสุนัขบ้า	๔๐,๐๐๐	๔๐,๐๐๐	๔๐,๐๐๐	๔๐,๐๐๐	๔๐,๐๐๐	อัตราการแพร่ระบาดของโรค ลดลง ร้อยละ ๖๐	สามารถควบคุมการแพร่ระบาดของโรคพิษสุนัขบ้าได้	กองสาธารณสุข

ที่	โครงการ	วัตถุประสงค์	เป้าหมาย (ผลผลิตของ โครงการ)	งบประมาณ					ตัวชี้วัด (KPI)	ผลที่คาดว่าจะ ได้รับ	หน่วยงาน ที่รับผิดชอบ หลัก
				๒๕๖๖ (บาท)	๒๕๖๗ (บาท)	๒๕๖๘ (บาท)	๒๕๖๙ (บาท)	๒๕๗๐ (บาท)			
๓	โครงการสำรวจข้อมูล จำนวนสัตว์และขึ้น ทะเบียนสัตว์ตาม โครงการสัตว์ปลอดโรค คนปลอดภัยจากโรคพิษ สุนัขบ้าฯ ตาม โครงการสัตว์ปลอดโรค คนปลอดภัยจากโรคพิษ สุนัขบ้าตามพระปณิธาน ของศาสตราจารย์ ดร. สมเด็จพระเจ้าลูกเธอ เจ้าฟ้าจุฬาภรณวลัย ลักษณ์ อัครราชกุมารี	เพื่อสำรวจข้อมูลจำนวน สัตว์ปีละ ๒ ครั้ง และขึ้นทะเบียน สัตว์	สุนัขและแมวที่อยู่ใน พื้นที่เทศบาลตำบล กรอกสมบุญรัมย์	๓,๐๐๐	๓,๐๐๐	๓,๐๐๐	๓,๐๐๐	๓,๐๐๐	สำรวจข้อมูล จำนวนสัตว์ และขึ้นทะเบียน สัตว์ ร้อยละ ๘๐	สามารถรู้ จำนวน ประชากร สุนัขและ แมว ทั้งที่มี เจ้าของและ ไม่มีเจ้าของ	กอง สาธารณสุข
๔	โครงการส่งเสริมการ ดำเนินงานและบริหาร จัดการระบบการแพทย์ ฉุกเฉินของเทศบาล ตำบลกรอกสมบุญรัมย์	เพื่อส่งเสริมการ ดำเนินงานและบริหาร จัดการระบบการแพทย์ ฉุกเฉิน	ตลอดปี	๓๐,๐๐๐	๓๐,๐๐๐	๓๐,๐๐๐	๓๐,๐๐๐	๓๐,๐๐๐	ประชาชนร้อยละ ๑๐๐ ได้รับ ความช่วยเหลือ	ระบบ การแพทย์ ฉุกเฉิน เทศบาลมี การ พัฒนาการ บริหาร จัดการมาก ยิ่งขึ้น	กอง สาธารณสุข

ที่	โครงการ	วัตถุประสงค์	เป้าหมาย (ผลผลิตของ โครงการ)	งบประมาณ					ตัวชี้วัด (KPI)	ผลที่คาดว่าจะ ได้รับ	หน่วยงาน ที่รับผิดชอบ หลัก
				๒๕๖๖ (บาท)	๒๕๖๗ (บาท)	๒๕๖๘ (บาท)	๒๕๖๙ (บาท)	๒๕๗๐ (บาท)			
๕	โครงการฝึกอบรมและ ทบทวนชุดปฏิบัติการ ฉุกเฉินเบื้องต้นเทศบาล ตำบลกรอกสมบุญ	เพื่อฝึกอบรมและ ทบทวนชุด ปฏิบัติการ ฉุกเฉินเบื้องต้น	๑ ครั้ง/ปี ชุดปฏิบัติการ ฉุกเฉินเบื้องต้น	๓๐,๐๐๐	๓๐,๐๐๐	๓๐,๐๐๐	๔๐,๐๐๐	๔๐,๐๐๐	เจ้าหน้าที่มี ประสิทธิภาพ ในการปฏิบัติ หน้าที่ร้อยละ ๘๐	ผู้ปฏิบัติ การแพทย์ ฉุกเฉินเบื้องต้นมี ความรู้เพิ่มขึ้นใน การช่วยเหลือ ผู้บาดเจ็บฉุกเฉิน	กอง สาธารณสุข
๖	โครงการควบคุมป้องกัน โรคเอดส์และโรคติดต่อ ทางเพศสัมพันธ์	เพื่อเผยแพร่ความรู้ เกี่ยวกับการป้องกัน โรคเอดส์และวิธี ป้องกันเพื่อลดการ แพร่ระบาดของโรค เอดส์	๑ ครั้ง/ปี	๑๐,๐๐๐	๑๐,๐๐๐	๑๐,๐๐๐	๑๐,๐๐๐	๑๐,๐๐๐	เจ้าหน้าที่มี ประสิทธิภาพ ในการปฏิบัติ หน้าที่ร้อยละ ๘๐	ลดการแพร่ ระบาดของโรค เอดส์	กอง สาธารณสุข
๗	โครงการสุขาภิบาล อาหาร	เพื่ออบรมให้ความรู้ กับผู้ประกอบการ ร้านอาหารตามเกณฑ์ มาตรฐานสากล	๑ ครั้ง/ปี	๒๐,๐๐๐	๒๐,๐๐๐	๒๐,๐๐๐	๒๐,๐๐๐	๒๐,๐๐๐	ผู้ประกอบการ พึงพอใจร้อยละ ๗๐	ผู้ประกอบการ ร้านอาหาร มีวิธีปฏิบัติที่ ถูกต้องตาม สุขอนามัย	กอง สาธารณสุข

ที่	โครงการ	วัตถุประสงค์	เป้าหมาย (ผลผลิตของโครงการ)	งบประมาณ					ตัวชี้วัด (KPI)	ผลที่คาดว่าจะได้รับ	หน่วยงาน ที่ รับผิดชอบ หลัก	หน่วยงานที่ ขอรับเงิน อุดหนุน
				๒๕๖๖ (บาท)	๒๕๖๗ (บาท)	๒๕๖๘ (บาท)	๒๕๖๙ (บาท)	๒๕๗๐ (บาท)				
๘	โครงการเงินอุดหนุนสำหรับการดำเนินงานตามแนวทางโครงการพระราชดำริด้านสาธารณสุข (หมายเหตุ: จำนวน ๘ ชุมชนๆ ละ ๒๐,๐๐๐ บาท)	เพื่อสนับสนุนงบประมาณให้ชุมชนดำเนินงานตามแนวทางโครงการพระราชดำริด้านสาธารณสุข	อุดหนุนงบประมาณให้ชุมชน ๘ ชุมชน โดยจัดทำโครงการตามพระราชดำริด้านสาธารณสุข ดังนี้ ๑. โครงการรณรงค์และแก้ไขปัญหายาเสพติด To be number one (ศูนย์เพื่อใจวัยรุ่นในชุมชน/หมู่บ้าน) ทุลกระหม่อมหญิงอุบลรัตนราชกัญญาสิริวัฒนาพรรณวดี ๒. โครงการพัฒนาระบบสุขภาพภิบาลในโรงเรียนและชุมชน ๓. โครงการอบรมหมอชาวบ้านเพื่อการปฐมพยาบาลเบื้องต้น	๑๖๐,๐๐๐	๑๖๐,๐๐๐	๑๖๐,๐๐๐	๑๖๐,๐๐๐	๑๖๐,๐๐๐	ร้อยละ ๘๐ ของจำนวนผู้เข้าร่วมโครงการมีความพึงพอใจ	ชุมชนมีผลการดำเนินงานตามพระราชดำริด้านสาธารณสุข	กองสาธารณสุข	คณะกรรมการชุมชนในเขตเทศบาลตำบลกรอกสมบูรณ์ ทั้ง ๘ ชุมชน

๒. บัญชีโครงการพัฒนาท้องถิ่น

แบบ ผ. ๐๒

รายละเอียดโครงการพัฒนา
แผนพัฒนาท้องถิ่น (พ.ศ. ๒๕๖๖-๒๕๗๐)
เทศบาลตำบลกรอกสมบูน

ก. ประเด็นการพัฒนาจังหวัดที่ ๕ ทรัพยากรธรรมชาติและสิ่งแวดล้อมมีความสมดุลและยั่งยืน โดยการมีส่วนร่วมของทุกภาคส่วน

ข. ยุทธศาสตร์การพัฒนาขององค์กรปกครองส่วนท้องถิ่นในเขตจังหวัด ๔ พัฒนาคนให้เป็นพลเมืองที่ดีของสังคม

๖. ยุทธศาสตร์การพัฒนาด้านการบริหารงาน และการจัดการบ้านเมืองที่ดี

๖.๑ แผนงานบริหารทั่วไป

ที่	โครงการ	วัตถุประสงค์	เป้าหมาย (ผลผลิตของ โครงการ)	งบประมาณ					ตัวชี้วัด (KPI)	ผลที่คาดว่าจะได้รับ	หน่วยงาน ที่รับผิดชอบ หลัก
				๒๕๖๖ (บาท)	๒๕๖๗ (บาท)	๒๕๖๘ (บาท)	๒๕๖๙ (บาท)	๒๕๗๐ (บาท)			
๑	โครงการวันเทศบาล	เพื่อเป็นการส่งเสริมเทศบาลและให้ประชาชนได้เห็นความสำคัญของการกระจายอำนาจอันส่งผลโดยตรงต่อท้องถิ่น	๑ ครั้ง/ปีบุคลากรเทศบาลและประชาชนในเขตเทศบาล	๒๕,๐๐๐	๒๕,๐๐๐	๒๕,๐๐๐	๒๕,๐๐๐	๒๕,๐๐๐	ร้อยละ ๘๐ มีส่วนร่วมในโครงการวันเทศบาล	บุคลากรเทศบาลและประชาชนเกิดความภาคภูมิใจในท้องถิ่นของตนเอง	สำนักปลัดเทศบาล
๒	โครงการจัดทำสื่อประชาสัมพันธ์เทศบาลตำบลกรอกสมบูน	เพื่อเผยแพร่ประชาสัมพันธ์ผลการดำเนินงานของเทศบาล	ตลอดปี ประชาชนในเขตเทศบาล	๕๐,๐๐๐	๕๐,๐๐๐	๕๐,๐๐๐	๖๐,๐๐๐	๖๐,๐๐๐	ประชาชนร้อยละ ๙๐ ได้รับทราบข้อมูลข่าวสารของเทศบาล	ประชาชนได้รับทราบข้อมูลข่าวสารและสามารถตรวจสอบได้	สำนักปลัดเทศบาล

ที่	โครงการ	วัตถุประสงค์	เป้าหมาย (ผลผลิตของ โครงการ)	งบประมาณ					ตัวชี้วัด (KPI)	ผลที่คาดว่าจะ ได้รับ	หน่วยงาน ที่รับผิดชอบ หลัก
				๒๕๖๖ (บาท)	๒๕๖๗ (บาท)	๒๕๖๘ (บาท)	๒๕๖๙ (บาท)	๒๕๗๐ (บาท)			
๓	โครงการอบรมเพิ่ม ประสิทธิภาพและ ศึกษาดูงานของ คณะผู้บริหาร สมาชิกเทศบาล พนักงานเทศบาล ลูกจ้างเทศบาล พนักงานจ้าง เทศบาล	เพื่อเพิ่มพูนความรู้ของ คณะผู้บริหาร สมาชิก สภาเทศบาล พนักงาน เทศบาล ลูกจ้าง เทศบาล พนักงานจ้าง เทศบาล	๑ ครั้ง/ปี คณะผู้บริหาร สมาชิก สภาเทศบาล พนักงาน พนักงานเทศบาล	๒๐๐,๐๐๐	๒๐๐,๐๐๐	๒๐๐,๐๐๐	๒๐๐,๐๐๐	๒๐๐,๐๐๐	เทศบาลมีผล การปฏิบัติงาน ร้อยละ ๖๐ ขึ้นไป	ผู้เข้าร่วม โครงการได้ ความรู้สามารถ นำไปใช้ในชุมชน ก่อให้เกิด ประโยชน์สูงสุด ในการดำรงชีวิต	สำนัก ปลัดเทศบาล
๔	โครงการอบรมให้ ความรู้เกี่ยวกับ พระราชบัญญัติ ข้อมูลข่าวสารของ ราชการ	เพื่อให้ผู้บริหาร พนักงานเทศบาล พนักงานจ้าง มีความรู้ความเข้าใจ เกี่ยวกับกฎหมายว่า ด้วยข้อมูลข่าวสารของ ทางราชการ และสามารถ ปฏิบัติงานในหน้าที่ ตามหลักกฎหมายว่า ด้วยข้อมูลข่าวสารของ ราชการได้อย่าง ถูกต้อง	คณะผู้บริหาร พนักงานเทศบาล พนักงานจ้างของ เทศบาลตำบลกรอก สมบูรณ์	๒๐,๐๐๐	๒๐,๐๐๐	๒๐,๐๐๐	๒๐,๐๐๐	๒๐,๐๐๐	คณะผู้บริหาร พนักงาน เทศบาล พนักงานจ้าง ของเทศบาล ตำบลกรอก สมบูรณ์ ร้อย ละ ๘๐ ได้รับ ความรู้และ ปฏิบัติงานได้ ถูกต้อง	คณะผู้บริหาร พนักงาน เทศบาล พนักงานจ้างที่ เข้าฝึกอบรม มีความรู้ ความ เข้าใจ เกี่ยวกับ กฎหมายว่าด้วย ข้อมูลข่าวสาร ของราชการ และสามารถ ปฏิบัติหน้าที่ ตามกฎหมาย	สำนัก ปลัดเทศบาล

ที่	โครงการ	วัตถุประสงค์	เป้าหมาย (ผลผลิตของโครงการ)	งบประมาณ					ตัวชี้วัด (KPI)	ผลที่คาดว่าจะได้รับ	หน่วยงาน ที่รับผิดชอบ หลัก
				๒๕๖๖ (บาท)	๒๕๖๗ (บาท)	๒๕๖๘ (บาท)	๒๕๖๙ (บาท)	๒๕๗๐ (บาท)			
๕	โครงการอบรมให้ความรู้เกี่ยวกับการป้องกันปราบปรามการทุจริต	เพื่อปลูกจิตสำนึกและสร้างค่านิยมต่อต้านการทุจริตแก่ข้าราชการและเจ้าหน้าที่ของรัฐและปฏิบัติการเชิงรุกด้านการป้องกันการทุจริต	คณะผู้บริหาร พนักงานเทศบาล พนักงานจ้างของเทศบาลตำบลกรอกสมบูรณ์	๒๐,๐๐๐	๒๐,๐๐๐	๒๐,๐๐๐	๒๐,๐๐๐	๒๐,๐๐๐	คณะผู้บริหาร พนักงานเทศบาล พนักงานจ้างของ เทศบาลตำบล กรอกสมบูรณ์ ร้อยละ ๘๐ ได้รับ ความรู้และปฏิบัติ หน้าที่ด้วยความ ซื่อสัตย์สุจริต และ เกิดค่านิยมต่อต้าน การทุจริตใน ภาครัฐ	คณะผู้บริหาร พนักงานเทศบาล พนักงานจ้างที่เข้า ร่วมโครงการเกิด ความตระหนัก และร่วมเป็น เครือข่ายภาครัฐ ต่อต้านการทุจริต ในการป้องกันและ ปราบปรามการ ทุจริตในภาครัฐ	สำนัก ปลัดเทศบาล

ที่	โครงการ	วัตถุประสงค์	เป้าหมาย (ผลผลิตของโครงการ)	งบประมาณ					ตัวชี้วัด (KPI)	ผลที่คาดว่าจะได้รับ	หน่วยงาน ที่รับผิดชอบ หลัก
				๒๕๖๖ (บาท)	๒๕๖๗ (บาท)	๒๕๖๘ (บาท)	๒๕๖๙ (บาท)	๒๕๗๐ (บาท)			
๖	โครงการปกป้อง สถาบันสำคัญของ ชาติ	๑. เพื่อปกป้องและเชิดชู สถาบันพระมหากษัตริย์ และสถาบันสำคัญของชาติ ๒. เพื่อให้ประชาชนมี ความปรองดองสมานฉันท์ มีความเข้าใจร่วมกัน เกิด ความสมัครสมานสามัคคี เป็นอันหนึ่งอันเดียวกัน และยึดมั่นในการปกครอง ระบอบประชาธิปไตยอันมี พระมหากษัตริย์ทรงเป็น ประมุข	คณะผู้บริหาร พนักงาน เทศบาล พนักงานจ้าง ของเทศบาลตำบล กรอกสมบูนธุ์	๑๕,๐๐๐	๑๕,๐๐๐	๑๕,๐๐๐	๑๕,๐๐๐	๑๕,๐๐๐	คณะผู้บริหาร พนักงานเทศบาล พนักงานจ้างของ เทศบาลตำบล กรอกสมบูนธุ์ ร้อยละ ๘๐ ได้รับ ความรู้และมีความ ตระหนักในการ ร่วมกันแสดงพลัง ปกป้องและเชิดชู สถาบันพระมหา กษัตริย์	คณะผู้บริหาร พนักงานเทศบาล พนักงานจ้างมี ความตระหนักใน การร่วมกันแสดง พลังปกป้องและ เชิดชูสถาบัน พระมหากษัตริย์ และมีความรู้ ความเข้าใจ เกี่ยวกับพระราช กรณียกิจ โครงการ พระราชดำริ มี ความรัก ความ สามัคคี ปรองดอง สมานฉันท์	สำนัก ปลัดเทศบาล

ที่	โครงการ	วัตถุประสงค์	เป้าหมาย (ผลผลิตของโครงการ)	งบประมาณ					ตัวชี้วัด (KPI)	ผลที่คาดว่าจะได้รับ	หน่วยงาน ที่รับผิดชอบ หลัก
				๒๕๖๖ (บาท)	๒๕๖๗ (บาท)	๒๕๖๘ (บาท)	๒๕๖๙ (บาท)	๒๕๗๐ (บาท)			
๗	โครงการอบรม เพิ่มประสิทธิภาพ ในการปฏิบัติงาน ด้านคุณธรรมและ จริยธรรมสำหรับ คณะผู้บริหาร สมาชิกสภา เทศบาล พนักงาน เทศบาลและ พนักงานจ้าง	เพื่อส่งเสริมให้คณะ ผู้บริหาร สมาชิกสภา พนักงานส่วนตำบล ลูกจ้างและพนักงานจ้าง มีความรู้ ความเข้าใจ ด้านวินัย คุณธรรม จริยธรรมและจรรยา ของข้าราชการที่บัญญัติ ไว้เป็นข้อกำหนด กฎระเบียบ	คณะผู้บริหาร พนักงาน เทศบาล พนักงานจ้างของ เทศบาลตำบลกรอกสมบูรณ์	๒๐,๐๐๐	๒๐,๐๐๐	๒๐,๐๐๐	๒๐,๐๐๐	๒๐,๐๐๐	คณะผู้บริหาร พนักงานเทศบาล พนักงานจ้าง ร้อย ละ ๘๐ มีความรู้ ความเข้าใจในการ พัฒนาคุณธรรม และจริยธรรม โดย มีคุณลักษณะเป็น ข้าราชการ ยุคใหม่ที่ยึดมั่นใน ความถูกต้องชอบ ธรรม มีคุณธรรม และจริยธรรมใน การปฏิบัติงาน	คณะผู้บริหาร พนักงานเทศบาล พนักงานจ้าง สามารถนำหลัก คุณธรรม จริยธรรม หลักธรรมทาง พระพุทธศาสนา ความรู้และ ประสบการณ์ที่ ได้รับไปปรับใช้ใน การปฏิบัติงาน และชีวิตประจำวัน ได้อย่างมี ประสิทธิภาพ	สำนัก ปลัดเทศบาล

ที่	โครงการ	วัตถุประสงค์	เป้าหมาย (ผลผลิตของ โครงการ)	งบประมาณ					ตัวชี้วัด (KPI)	ผลที่คาดว่าจะ ได้รับ	หน่วยงาน ที่รับผิดชอบ หลัก
				๒๕๖๖ (บาท)	๒๕๖๗ (บาท)	๒๕๖๘ (บาท)	๒๕๖๙ (บาท)	๒๕๗๐ (บาท)			
๘	โครงการสร้าง ความปรองดอง สมานฉันท์ของคน ในชาติ	๑. เพื่อพิทักษ์รักษาไว้ ซึ่งชาติศาสนา พระมหากษัตริย์อัน เป็นที่ยึดเหนี่ยวและ ศูนย์รวมจิตใจของ ประชาชนไทยทั้งชาติ ๒. เพื่อสร้างทัศนคติ และจิตสำนึกที่ดีงามใน การอยู่ร่วมกันอย่าง สมานฉันท์โดยเน้นการ มีส่วนร่วมของประชาชน ในชุมชน	คณะผู้บริหาร พนักงานเทศบาล พนักงานจ้างของ เทศบาลตำบล กรอกสมบูรณ์ และ ประชาชนในเขต เทศบาล	๔๐,๐๐๐	๔๐,๐๐๐	๔๐,๐๐๐	๔๐,๐๐๐	๔๐,๐๐๐	คณะผู้บริหาร พนักงานเทศบาล พนักงานจ้าง เทศบาล ตำบลกรอกสมบูรณ์ และประชาชนในเขต เทศบาล ร้อยละ ๘๐ ได้เข้าร่วมกิจกรรม ตามโครงการสร้าง ความปรองดองและ สมานฉันท์ของคนใน ชาติที่เทศบาล ดำเนินการ	คณะผู้บริหาร พนักงาน เทศบาล พนักงานจ้าง เทศบาลตำบลกรอก สมบูรณ์และประชาชน ในเขตเทศบาลและ ประชาชน มีทัศนคติ และจิตสำนึกที่ดีงาม ในการอยู่ร่วมกันอย่าง สมานฉันท์	สำนัก ปลัดเทศบาล
๙	โครงการเฉลิมพระ เกียรติและ สนับสนุนโครงการ อันเนื่องมาจาก พระราชดำริ พระราชดำริ	เพื่อเฉลิมพระเกียรติ และสนับสนุนโครงการ อันเนื่องมาจาก พระราชดำริและงาน พระราชพิธีต่างๆ	คณะผู้บริหาร พนักงานเทศบาล พนักงานจ้างของ เทศบาลตำบล กรอกสมบูรณ์ และประชาชนใน เขตเทศบาล	๓๐,๐๐๐	๓๐,๐๐๐	๓๐,๐๐๐	๓๐,๐๐๐	๓๐,๐๐๐	คณะผู้บริหาร พนักงานเทศบาล พนักงานจ้าง เทศบาล ตำบลกรอกสมบูรณ์ และประชาชนในเขต เทศบาล ร้อยละ ๘๐ ได้เข้าร่วมโครงการ เฉลิมพระเกียรติและ สนับสนุนโครงการอัน เนื่องมาจาก พระราชดำริ	คณะผู้บริหาร พนักงาน เทศบาล พนักงานจ้าง เทศบาลตำบลกรอก สมบูรณ์และประชาชน ในเขตเทศบาลและ ประชาชน มีความรู้ เข้าใจเกี่ยวกับโครงการ ตามพระราชดำริต่างๆ และเกิดความรักสามัคคี	สำนัก ปลัดเทศบาล

ที่	โครงการ	วัตถุประสงค์	เป้าหมาย (ผลผลิตของโครงการ)	งบประมาณ					ตัวชี้วัด (KPI)	ผลที่คาดว่าจะได้รับ	หน่วยงาน ที่รับผิดชอบ หลัก
				๒๕๖๖ (บาท)	๒๕๖๗ (บาท)	๒๕๖๘ (บาท)	๒๕๖๙ (บาท)	๒๕๗๐ (บาท)			
๑๐	โครงการอนุรักษ์พันธุกรรมพืช อันเนื่องมาจากพระราชดำริสมเด็จพระเทพรัตนราชสุดาฯ สยามบรมราชกุมารี (อพ.สธ.)	เนื่องสนองพระราชดำริตามโครงการอนุรักษ์พันธุกรรมพืช อันเนื่องมาจากพระราชดำริสมเด็จพระเทพรัตนราชสุดาฯ สยามบรมราชกุมารี (อพ.สธ.) และเพื่ออนุรักษ์พันธุกรรมพืชและทรัพยากรของประเทศ	ร้อยละ ๖๐ ของประชาชนที่เข้าร่วมโครงการ	๒๐,๐๐๐	๒๐,๐๐๐	๒๐,๐๐๐	๒๐,๐๐๐	๒๐,๐๐๐	ประชาชนเข้าร่วมโครงการไม่น้อย ร้อยละ ๖๐	ประชาชนเกิดจิตสำนึกที่ดีร่วมกันในการรักษาป่าและทรัพยากรธรรมชาติ	สำนักปลัดเทศบาล
๑๑	โครงการปรับปรุงระบบแผนที่ภาษีและทะเบียนทรัพย์สิน	เพื่อปรับปรุงและพัฒนาศักยภาพการจัดเก็บรายได้	ตลอดปี ในเขตเทศบาล	๓๐๐,๐๐๐	๓๐๐,๐๐๐	๓๐๐,๐๐๐	๓๐๐,๐๐๐	๓๐๐,๐๐๐	เทศบาลมีประสิทธิภาพในการปฏิบัติงานสูงร้อยละ ๖๐ ขึ้นไป	สามารถพัฒนารายได้ให้สูงขึ้น	กองคลัง

๖.๒ แผนงานสร้างความเข้มแข็งชุมชน

ที่	โครงการ	วัตถุประสงค์	เป้าหมาย (ผลผลิตของโครงการ)	งบประมาณ					ตัวชี้วัด (KPI)	ผลที่คาดว่าจะได้รับ	หน่วยงาน ที่รับผิดชอบหลัก
				๒๕๖๖ (บาท)	๒๕๖๗ (บาท)	๒๕๖๘ (บาท)	๒๕๖๙ (บาท)	๒๕๗๐ (บาท)			
๑	โครงการจัดเก็บข้อมูลพื้นฐานในเขตเทศบาล	เพื่อสำรวจและสร้างระบบข้อมูลพื้นฐานของชุมชนนำไปสู่ระบบการวางแผนของชุมชนเมือง	๑ ครั้ง/ปี ประชาชนในเขตเทศบาล	๑๐,๐๐๐	๑๐,๐๐๐	๑๐,๐๐๐	๑๐,๐๐๐	๑๐,๐๐๐	เทศบาลมีข้อมูลพื้นฐานครบทุกตัวชี้วัดร้อยละ ๑๐๐	สามารถนำไปใช้ประโยชน์ในการวางแผนแก้ไขปัญหาให้กับประชาชนได้	สำนักปลัดเทศบาล
๒	โครงการส่งเสริมและสนับสนุนการจัดทำแผนชุมชน	เพื่อให้ชุมชนรู้จักการใช้ข้อมูลในการวางแผนพัฒนาหมู่บ้าน/ชุมชนได้อย่างมีประสิทธิภาพ	การจัดทำแผนชุมชนจำนวน ๘ ชุมชน	๒๐,๐๐๐	๒๐,๐๐๐	๒๐,๐๐๐	๒๐,๐๐๐	๒๐,๐๐๐	โครงการในแผนชุมชนถูกบรรจุในแผนพัฒนาท้องถิ่น ร้อยละ ๘๐	มีกรอบและแนวทางในการแก้ปัญหาของประชาชนได้	สำนักปลัดเทศบาล
๓	โครงการจัดทำประชาคมท้องถิ่นระดับชุมชนและระดับตำบล	เพื่อเสริมสร้างการมีส่วนร่วมของประชาชนในการเสนอความคิดเห็นในการดำเนินงานตามแนวทางประชาธิปไตยระหว่างเทศบาลกับประชาชนในชุมชนในเขตเทศบาล	ตลอดปี ประชาชน ในเขตเทศบาล	๓๐,๐๐๐	๓๐,๐๐๐	๓๐,๐๐๐	๓๐,๐๐๐	๓๐,๐๐๐	ประชาชนให้ความร่วมมือกับเทศบาลในการปฏิบัติงาน ๘๐ %	สามารถแก้ไขปัญหาที่เกิดขึ้นในชุมชนได้ตรงตามวัตถุประสงค์	สำนักปลัดเทศบาล

ที่	โครงการ	วัตถุประสงค์	เป้าหมาย (ผลผลิตของ โครงการ)	งบประมาณ					ตัวชี้วัด (KPI)	ผลที่คาดว่าจะ ได้รับ	หน่วยงาน ที่รับผิดชอบ หลัก
				๒๕๖๖ (บาท)	๒๕๖๗ (บาท)	๒๕๖๘ (บาท)	๒๕๖๙ (บาท)	๒๕๗๐ (บาท)			
๔	โครงการอบรมเพิ่ม ประสิทธิภาพและ ศึกษาดูงานของ คณะกรรมการชุมชน ผู้นำชุมชน และ ประชาชน	เพื่อเพิ่มพูนความรู้ ของ คณะกรรมการ ชุมชน ผู้นำชุมชน และประชาชนใน เขตเทศบาล และ เพื่อสร้างความ เข้มแข็งของชุมชน	๑ ครั้ง/ปี คณะกรรมการ ชุมชน ผู้นำชุมชน และประชาชนใน เขตเทศบาล	๓๐๐,๐๐๐	๓๐๐,๐๐๐	๓๐๐,๐๐๐	๓๐๐,๐๐๐	๓๐๐,๐๐๐	เทศบาลมีผล การปฏิบัติงาน ร้อยละ ๖๐ ขึ้น ไป	ผู้เข้าร่วม โครงการได้ ความรู้สามารถ นำไปใช้ในชุมชน ก่อให้เกิด ประโยชน์ในการ ดำรงชีวิต	สำนัก ปลัดเทศบาล
๕	โครงการเทศบาลพบ ประชาชน	เพื่อเสริมสร้างความ เข้าใจระหว่างชุมชน กับเทศบาล	เพื่อจัดกิจกรรมออก พื้นที่พบปะพี่น้อง ประชาชนในเขต เทศบาล รับฟัง ปัญหาความ เดือดร้อนของพี่น้อง ประชาชน	๓๐,๐๐๐	๓๐,๐๐๐	๓๐,๐๐๐	๓๐,๐๐๐	๓๐,๐๐๐	ประชาชนพึง พอใจร้อยละ ๗๐	ได้รับทราบ ปัญหาความ เดือดร้อนของพี่ น้องประชาชน เพื่อที่จะแก้ไข ปัญหาได้ตรง ประเด็น	สำนัก ปลัดเทศบาล

๖.๓ แผนงานอุตสาหกรรมและการโยธา

ที่	โครงการ	วัตถุประสงค์	เป้าหมาย (ผลผลิตของ โครงการ)	งบประมาณ					ตัวชี้วัด (KPI)	ผลที่คาดว่าจะได้รับ	หน่วยงาน ที่รับผิดชอบ หลัก
				๒๕๖๖ (บาท)	๒๕๖๗ (บาท)	๒๕๖๘ (บาท)	๒๕๖๙ (บาท)	๒๕๗๐ (บาท)			
๑	โครงการจัดทำผังเมืองรวมของชุมชน	เพื่อใช้เป็นแนวทางในการพัฒนาและดำรงการรักษาเมืองและบริหารเกี่ยวข้องกับชนบทในด้านการใช้ทรัพยากรสิน	เพื่อให้ชุมชนในเขตเทศบาลมีการวางผังเมืองให้เหมาะสมกับสภาพพื้นที่ของเทศบาลในอนาคต	๕๐๐,๐๐๐	๕๐๐,๐๐๐	๕๐๐,๐๐๐	๕๐๐,๐๐๐	๕๐๐,๐๐๐	ประชาชนพึงพอใจร้อยละ ๗๐	ชุมชนเป็นระเบียบเรียบร้อย	กองช่าง

บัญชีครุภัณฑ์
แผนพัฒนาท้องถิ่น (พ.ศ. ๒๕๖๖-๒๕๗๐)
เทศบาลตำบลกรอกสมบูรณ์

แบบ ผ. ๐๓

ที่	แผนงาน	หมวด	ประเภท	เป้าหมาย (ผลผลิตของครุภัณฑ์)	งบประมาณ					หน่วยงาน รับผิดชอบหลัก
					๒๕๖๖ (บาท)	๒๕๖๗ (บาท)	๒๕๖๘ (บาท)	๒๕๖๙ (บาท)	๒๕๗๐ (บาท)	
๑	บริหารงาน ทั่วไป	ครุภัณฑ์	ครุภัณฑ์ ยานพาหนะ และขนส่ง	จัดซื้อรถโดยสารขนาด ๑๒ ที่นั่ง (ดีเซล) ปริมาตรกระบอกสูบไม่ต่ำกว่า ๒,๔๐๐ ซีซี หรือกำลังเครื่องยนต์สูงสุดไม่ต่ำกว่า ๙๐ กิโลวัตต์ (ตามบัญชีมาตรฐานครุภัณฑ์)	๑,๓๕๘,๐๐๐	๑,๓๕๘,๐๐๐	๑,๓๕๘,๐๐๐	๑,๓๕๘,๐๐๐	๑,๓๕๘,๐๐๐	สำนัก ปลัดเทศบาล
๒	บริหารงาน ทั่วไป	ครุภัณฑ์	ครุภัณฑ์อื่น	จัดซื้อศาลาทรงไทย จำนวน ๒ หลังๆ ละ ๓๐,๐๐๐ บาท (ไม่มีในบัญชีมาตรฐานครุภัณฑ์)	๖๐,๐๐๐ (๒ หลัง)	๖๐,๐๐๐ (๒ หลัง)	๖๐,๐๐๐ (๒ หลัง)	๖๐,๐๐๐ (๒ หลัง)	๖๐,๐๐๐ (๒ หลัง)	สำนัก ปลัดเทศบาล
๓	การรักษา ความสงบ ภายใน	ครุภัณฑ์	ครุภัณฑ์ โรงงาน	จัดซื้อเครื่องเลื่อยยนต์เบนซิน ๒ จังหวะ ปริมาตรกระบอกสูบ ๓๑.๘ ซีซี น้ำหนัก ๓.๙ กิโลกรัม ความจุถังเชื้อเพลิง ๒๕๐ ซีซี ความจุน้ำมันหล่อลื่นโซ่ ๑๕๐ ซีซี ขนาดโซ่ PMMC๓ ๓/๘" จำนวน ๑ เครื่อง (ไม่มีในบัญชีมาตรฐานครุภัณฑ์)	๘,๕๐๐	๘,๕๐๐	๘,๕๐๐	๘,๕๐๐	๘,๕๐๐	สำนัก ปลัดเทศบาล (งานป้องกัน)

ที่	แผนงาน	หมวด	ประเภท	เป้าหมาย (ผลผลิตของครุภัณฑ์)	งบประมาณ					หน่วยงาน รับผิดชอบ หลัก
					๒๕๖๖ (บาท)	๒๕๖๗ (บาท)	๒๕๖๘ (บาท)	๒๕๖๙ (บาท)	๒๕๗๐ (บาท)	
๔	การรักษา ความสงบ ภายใน	ครุภัณฑ์	ครุภัณฑ์ ไฟฟ้า	จัดซื้อกล่องโทรทัศน์วงจรปิดพร้อมอุปกรณ์ติดตั้ง ครบชุด กล่องโทรทัศน์วงจรปิดชนิดเครือข่ายแบบ มุมมองคงที่ สำหรับติดตั้งภายนอกอาคาร แบบที่ ๒ สำหรับใช้ในงานรักษาความปลอดภัยและวิเคราะห์ ภาพ จำนวน ๘ ตัวๆ ละ ๕๓,๐๐๐ บาท เป็นเงิน ๔๒๔,๐๐๐ บาท (ตามเกณฑ์ราคากลางและคุณลักษณะพื้นฐานของ ระบบกล่องโทรทัศน์วงจรปิด กระทรวงดิจิทัลเพื่อ เศรษฐกิจและสังคม)	๔๒๔,๐๐๐	๔๒๔,๐๐๐	๔๒๔,๐๐๐	๔๒๔,๐๐๐	๔๒๔,๐๐๐	สำนัก ปลัดเทศบาล (งานป้องกัน)
๕	การรักษา ความสงบ ภายใน	ครุภัณฑ์	ครุภัณฑ์ ยานพาหนะ และขนส่ง	จัดซื้อรถบรรทุกน้ำดับเพลิงแบบเนกประสงค์ ขนาด 12,000 ลิตร ชนิด 10 ล้อ เครื่องยนต์ดีเซล 6 สูบ 4 จังหวะ ระบายความ ร้อนด้วยน้ำ ตอนท้ายหลังแกัดติดตั้งถัง บรรจุ น้ำชนิดหน้าตัดรูปวงรี ทำด้วยเหล็กอย่างดี มี ขนาดความจุไม่น้อยกว่า 12,000 ลิตร ด้านบนของถังติดตั้งแท่นป็นฉีดน้ำ 1 ชุด มีท่อ ดูดน้ำและท่อส่งน้ำตามมาตรฐานผู้ผลิต (ไม่มีในบัญชีมาตรฐานครุภัณฑ์)	๔,๗๐๐,๐๐๐	๔,๗๐๐,๐๐๐	๔,๗๐๐,๐๐๐	๔,๗๐๐,๐๐๐	๔,๗๐๐,๐๐๐	สำนัก ปลัดเทศบาล (งานป้องกัน)

ที่	แผนงาน	หมวด	ประเภท	เป้าหมาย (ผลผลิตของครุภัณฑ์)	งบประมาณ					หน่วยงาน รับผิดชอบ หลัก
					๒๕๖๖ (บาท)	๒๕๖๗ (บาท)	๒๕๖๘ (บาท)	๒๕๖๙ (บาท)	๒๕๗๐ (บาท)	
๖	อุตสาหกรรม และโยธา	ครุภัณฑ์	ครุภัณฑ์ไฟฟ้า และวิทยุ	ติดตั้งไฟส่องสว่างภายในเขตเทศบาล (ไม่มีในบัญชีมาตรฐานครุภัณฑ์)	๑๕๐,๐๐๐	๑๕๐,๐๐๐	๑๕๐,๐๐๐	๑๕๐,๐๐๐	๑๕๐,๐๐๐	กองช่าง
๗	อุตสาหกรรม และโยธา	ครุภัณฑ์	ครุภัณฑ์ไฟฟ้า และวิทยุ	โคมไฟฟ้าแสงสว่างสาธารณะ LED ขนาด ๑๔๐ วัตต์ ๑๐๐ ดวง พร้อมอุปกรณ์ติดตั้ง (ไม่มีในบัญชีมาตรฐานครุภัณฑ์)	๕๐๐,๐๐๐	๕๐๐,๐๐๐	๕๐๐,๐๐๐	๕๐๐,๐๐๐	๕๐๐,๐๐๐	กองช่าง
๘	อุตสาหกรรม และโยธา	ครุภัณฑ์	ครุภัณฑ์ไฟฟ้า และวิทยุ	โคมไฟฟ้าแสงสว่างสาธารณะ LED ขนาด ๗๐ วัตต์ ๑๐๐ ดวง พร้อมอุปกรณ์ติดตั้ง (ไม่มีในบัญชีมาตรฐานครุภัณฑ์)	๕๐๐,๐๐๐	๕๐๐,๐๐๐	๕๐๐,๐๐๐	๕๐๐,๐๐๐	๕๐๐,๐๐๐	กองช่าง
๙	อุตสาหกรรม และโยธา	ครุภัณฑ์	ครุภัณฑ์ ก่อสร้าง	เป็นรถชุดตีนตะขาบหมุนได้รอบตัว ขนาดความจุถังก็ ๐.๑๔ ลูกบาศก์เมตร (แบบ SAE) ตัวรถและ เครื่องยนต์ต้องเป็นยี่ห้อเดียวกัน เป็นของใหม่ไม่เคยใช้ งานมาก่อนจำนวน ๑ คัน โดยมีคุณสมบัติ ดังนี้ - เครื่องยนต์ดีเซล กำลังสุทธิที่ปลายวิล ๓๘.๒ แรงม้า (HP) ที่ความเร็วรอบเครื่องยนต์ ๒,๔๐๐ รอบต่อนาที ระบายความร้อนด้วยน้ำ - เป็นแบบHydrostatic ตีนตะขาบแต่ละข้างสามารถ ขับเคลื่อนอิสระได้ ความเร็วเดินทางสูงสุด ๔.๖ กิโลเมตรต่อชั่วโมง มีแรงฉุดลากสูงสุด ๔,๒๘๐ กิโลกรัม - ตีนตะขาบตามมาตรฐานโรงงานผู้ผลิต แผ่น ตีนตะขาบกว้าง ๔๐๐ มม. ระยะกึ่งกลางระหว่าง ตีนตะขาบ ๑,๕๖๐ มม. มีแรงกดที่พื้น ๐.๒๘ กิโลกรัม/ ตารางเซ็นติเมตร	๒,๓๐๐,๐๐๐	๒,๓๐๐,๐๐๐	๒,๓๐๐,๐๐๐	๒,๓๐๐,๐๐๐	๒,๓๐๐,๐๐๐	กองช่าง

ที่	แผนงาน	หมวด	ประเภท	เป้าหมาย (ผลผลิตของครุภัณฑ์)	งบประมาณ					หน่วยงาน รับผิดชอบ หลัก
					๒๕๖๖ (บาท)	๒๕๖๗ (บาท)	๒๕๖๘ (บาท)	๒๕๖๙ (บาท)	๒๕๗๐ (บาท)	
				<ul style="list-style-type: none"> -มีบุงกีพร้อมพินขนาดความจุ ๐.๑๔ ลูกบาศก์เมตร -มีระยะขุดไกลสุด ๕.๗๓๕ ม. -มีระยะขุดได้สูงสุด ๕.๕๑๕ ม. -มีระยะเทสูงสุด ๓.๗๘๕ ม. -ความเร็วในการหมุน ๙ รอบต่อนาที -แรงขุดที่บุงกี ๓,๔๖๐ กิโลกรัม -น้ำหนักใช้งาน ๔,๘๒๕ กิโลกรัม -ระบบไฟฟ้า ๑๒ โวลท์ ใช้แบตเตอรี่ ๑๒ โวลท์ ขนาด ๗๒ แอมป์-ชั่วโมง จำนวน ๑ ลูก -ห้องพนักงานขับติดตั้งหลังคาบังแดดตามมาตรฐาน โรงงานผู้ผลิต สิตัวร์รถพ่นสีเหลืองตามมาตรฐาน โรงงานผู้ผลิต -อุปกรณ์ประกอบ มีมิเตอร์บอกชั่วโมงการทำงาน ของเครื่องยนต์ เกจบอกอุณหภูมิเครื่องยนต์หรือ สัญญาณ เกจบอกความดันน้ำมันเครื่องยนต์หรือ สัญญาณ เกจบอกระดับน้ำมันไฮดรอลิค เกจบอกไฟ ชาร์ท หรือสัญญาณบอกไฟชาร์ท มีสัญญาณและ อุปกรณ์อื่นๆ ครบถ้วน ตามมาตรฐานโรงงานผู้ผลิต (ไม่มีในบัญชีมาตรฐานครุภัณฑ์) 						

ที่	แผนงาน	หมวด	ประเภท	เป้าหมาย (ผลผลิตของครุภัณฑ์)	งบประมาณ					หน่วยงาน รับผิดชอบ หลัก
					๒๕๖๖ (บาท)	๒๕๖๗ (บาท)	๒๕๖๘ (บาท)	๒๕๖๙ (บาท)	๒๕๗๐ (บาท)	
๑๐	อุตสาหกรรม และโยธา	ครุภัณฑ์	ครุภัณฑ์ ก่อสร้าง	จัดซื้อเทอร์ลเลอร์รถแบคโฮ โดยมีคุณลักษณะ ดังนี้ - กว้าง ๒.๑๐ x ยาว ๔.๕๐ ม. - คลัชซี รางน้ำ ขนาด ๔ นิ้ว - ยางขนาด ๗๐๐-๑๕ ใหม่ - รองน้ำหนักใต้ล้อด้วยเหล็ก รางน้ำขนาด ๓ นิ้วคู่ - เพลาคู่ รางน้ำ ๓ นิ้ว ประกอบ+คัม ๔WD - มีบังโคลน ปูพื้นเหล็กกลาย - คอลาก ๒ นิ้ว ลูกหมาก ฝั่งบูตสติม - ตามคลัชซีด้วยเหล็ก รางน้ำ ๓ นิ้ว - บันไดหลังใหญ่+ขาเก้าอี้+โซ่ยึด - รับประกันลูกปืน ๑ ปี (ไม่มีในบัญชีมาตรฐานครุภัณฑ์)	๘๕,๐๐๐	๘๕,๐๐๐	๘๕,๐๐๐	๘๕,๐๐๐	๘๕,๐๐๐	กองช่าง

ที่	แผนงาน	หมวด	ประเภท	เป้าหมาย (ผลผลิตของครุภัณฑ์)	งบประมาณ					หน่วยงาน รับผิดชอบ หลัก
					๒๕๖๖ (บาท)	๒๕๖๗ (บาท)	๒๕๖๘ (บาท)	๒๕๖๙ (บาท)	๒๕๗๐ (บาท)	
๑๑	อุตสาหกรรม และโยธา	ครุภัณฑ์	ครุภัณฑ์ ก่อสร้าง	จัดซื้อรถบดถนน โดยมีคุณลักษณะ ดังนี้ -กำลังเครื่องยนต์ ๕.๘ Kw -ขนาดล้อบด Øxกว้าง ๔๐๐x๖๕๐mm. -ความถี่ในการสั่นต่อนาที ๔๐๐๐VPM ๖๖.๖Hz. -แรงเหวี่ยงหนีศูนย์กลางสูงสุด ๑๑Kn ๑๒๐๐Kgf -ความเร็วในการเคลื่อนที่ (กม./ชม.) ๐-๓ Km/h -ความจุถังน้ำมันไฮดรอลิก ๒๕ ลิตร -ความจุถังน้ำ ๒๖ ลิตร -ขนาดตัวถัง (กxยxส) ๗๑๕x๒๔๙๐x๑๑๐mm.รวม ด้ามจับ -น้ำหนัก ๖๐๐ Kg. -เครื่องยนต์ SUPER POWER RD ๙๐N-๑ ๕.๘๘KW ๗.๘ HP Diesel -แบตเตอรี่แห้ง ๑๒V ๓๖ Ah ๓๓๐A (ไม่มีในบัญชีมาตรฐานครุภัณฑ์)	๒๒๐,๐๐๐	๒๒๐,๐๐๐	๒๒๐,๐๐๐	๒๒๐,๐๐๐	๒๒๐,๐๐๐	กองช่าง
๑๒	สาธารณสุข	ครุภัณฑ์	ครุภัณฑ์งาน บ้านงานครัว	เครื่องตัดหญ้าแบบข้อแข็ง จำนวน ๒ เครื่อง (ตามบัญชีมาตรฐานครุภัณฑ์)	๑๙,๐๐๐	๑๙,๐๐๐	๑๙,๐๐๐	๑๙,๐๐๐	๑๙,๐๐๐	กอง สาธารณสุข
๑๓	สาธารณสุข	ครุภัณฑ์	ครุภัณฑ์งาน บ้านงานครัว	เครื่องตัดหญ้าแบบข้ออ่อน จำนวน ๒ เครื่อง (ตามบัญชีมาตรฐานครุภัณฑ์)	๒๑,๘๐๐	๒๑,๘๐๐	๒๑,๘๐๐	๒๑,๘๐๐	๒๑,๘๐๐	กอง สาธารณสุข

ที่	แผนงาน	หมวด	ประเภท	เป้าหมาย (ผลผลิตของครุภัณฑ์)	งบประมาณ					หน่วยงาน รับผิดชอบ หลัก
					๒๕๖๖ (บาท)	๒๕๖๗ (บาท)	๒๕๖๘ (บาท)	๒๕๖๙ (บาท)	๒๕๗๐ (บาท)	
๑๔	สาธารณสุข	ครุภัณฑ์	ครุภัณฑ์ ยานพาหนะ และขนส่ง	รถพยาบาล (รถตู้) ปริมาตรกระบอกสูบไม่ต่ำกว่า ๒,๔๐๐ ซีซี หรือ กำลังเครื่องยนต์สูงสุดไม่ต่ำกว่า ๙๐ กิโลวัตต์ โดยมีรายละเอียด คุณลักษณะ ดังนี้ ๑) เครื่องยนต์ดีเซล ๔ สูบ พร้อมอุปกรณ์ตามมาตรฐาน ๒) มีประตูด้านหลัง ปิด - เปิด สำหรับยกเตียงผู้ป่วยเข้า - ออก๓) มีตู้ เก็บท่อ บรรจุก๊าซไม่น้อยกว่า ๒ ท่อ พร้อมที่แขวนน้ำเกลือ ๔) มีที่จัดเก็บอุปกรณ์การแพทย์และอุปกรณ์อื่นที่จำเป็นอย่างเป็น สัดส่วนเป็นระเบียบและมีความปลอดภัยจากการหลุด ร่วง ปลิว ออก จากที่จัดเก็บในกรณีที่มีการชนหรือกระแทกหรือพลิกคว่ำ ๕) มีวิทยุคมนาคม ระบบ VHF/FM ขนาดกำลังส่งไม่ต่ำกว่า ๒๕ วัตต์ พร้อมอุปกรณ์ตามมาตรฐานที่กฎหมายกำหนด ๖) เครื่องสัญญาณไฟฉุกเฉินพร้อมเครื่องขยายเสียง๗) คุณลักษณะ เฉพาะอุปกรณ์การแพทย์ประกอบ (๑) เตียงนอนโลหะผสม แบบมีล้อเข็น ปรับเป็นรถเข็นได้ (๒) ชุดช่วยหายใจชนิดใช้มือบีบสำหรับเด็กและผู้ใหญ่ (๓) เครื่องส่งกล่องเสียงและเครื่องดูดของเหลวใช้กับไฟรอนต์ (๔) เครื่องวัดความดันโลหิตชนิดติดผนัง (๕) ชุดป้องกันกระตุกคอเคลื่อน (๖) ชุดเผือกลม (๗) ชุดให้ออกซิเจน แบบ Pipe Line สำหรับส่งท่อก๊าซ (๘) อุปกรณ์ตามหลังชนิดสั้น (๙) เก้าอี้เคลื่อนย้ายผู้ป่วยชนิดพับเก็บได้ (๑๐) เครื่องระตุกหัวใจอัตโนมัติ (๑๑) เครื่องช่วยหายใจอัตโนมัติ (ตามบัญชีมาตรฐานครุภัณฑ์)	๒,๕๐๐,๐๐๐	๒,๕๐๐,๐๐๐	๒,๕๐๐,๐๐๐	๒,๕๐๐,๐๐๐	๒,๕๐๐,๐๐๐	กอง สาธารณสุข

ที่	แผนงาน	หมวด	ประเภท	เป้าหมาย (ผลผลิตของครุภัณฑ์)	งบประมาณ					หน่วยงาน รับผิดชอบ หลัก
					๒๕๖๖ (บาท)	๒๕๖๗ (บาท)	๒๕๖๘ (บาท)	๒๕๖๙ (บาท)	๒๕๗๐ (บาท)	
๑๕	สาธารณสุขุ	ครุภัณฑ์	ครุภัณฑ์ ยานพาหนะ และขนส่ง	รถยนต์บรรทุกขยะมูลฝอยแบบยกภาชนะรองรับภาชนะ มูลฝอย จำนวน ๑ คัน โดยมีคุณลักษณะ ดังนี้ ๑. ตัวรถชนิด ๖ ล้อ เครื่องยนต์ดีเซล ๖ สูบ ๔ จังหวะ ๒. มีกำลังแรงม้าสูงสุดไม่น้อยกว่า ๒๑๐ แรงม้า รอบไม่ เกิน ๒,๘๐๐ รอบต่อนาที ๓. ตอนท้ายหลังเก๋งติดตั้งชุดยกภาชนะรองรับภาชนะ มูลฝอย ทำงานด้วยระบบไฮดรอลิค ๔. ภาชนะรองรับมูลฝอยมีปริมาตรความจุไม่น้อยกว่า ๘ ลูกบาศก์เมตร (ไม่มีในบัญชีมาตรฐานครุภัณฑ์)	๓,๕๐๐,๐๐๐	๓,๕๐๐,๐๐๐	๓,๕๐๐,๐๐๐	๓,๕๐๐,๐๐๐	๓,๕๐๐,๐๐๐	กอง สาธารณสุขุ
๑๖	สาธารณสุขุ	ครุภัณฑ์	ครุภัณฑ์งาน บ้านงานครัว	- ถังขยะแบบคอนเทนเนอร์ ขนาดไม่น้อยกว่า ๔ ลูกบาศก์ เมตร จำนวน ๒ ถึง ถึงละ ๑๒๐,๐๐๐ บาท (ไม่มีในบัญชีมาตรฐานครุภัณฑ์)	๒๔๐,๐๐๐	๒๔๐,๐๐๐	๒๔๐,๐๐๐	๒๔๐,๐๐๐	๒๔๐,๐๐๐	กอง สาธารณสุขุ
๑๗	สาธารณสุขุ	ครุภัณฑ์	ครุภัณฑ์ การเกษตร	เครื่องพ่นหมอกควัน จำนวน ๑ เครื่อง (ตามบัญชีมาตรฐานครุภัณฑ์)	๕๙,๐๐๐	๕๙,๐๐๐	๕๙,๐๐๐	๕๙,๐๐๐	๕๙,๐๐๐	กอง สาธารณสุขุ

ที่	แผนงาน	หมวด	ประเภท	เป้าหมาย (ผลผลิตของครุภัณฑ์)	งบประมาณ					หน่วยงาน รับผิดชอบ หลัก
					๒๕๖๖ (บาท)	๒๕๖๗ (บาท)	๒๕๖๘ (บาท)	๒๕๖๙ (บาท)	๒๕๗๐ (บาท)	
๑๘	การศึกษา	ครุภัณฑ์	ครุภัณฑ์ไฟฟ้าและวิทยุ	จัดซื้อคอมพิวเตอร์ ชนิดคอมไฟ พลัดไลท์ LED ขนาด ๑๒๐ วัตต์ พร้อมอุปกรณ์ติดตั้งครบชุด (ไม่มีในบัญชีมาตรฐานครุภัณฑ์)	๑๐๒,๐๐๐	๑๐๒,๐๐๐	๑๐๒,๐๐๐	๑๐๒,๐๐๐	๑๐๒,๐๐๐	กองการศึกษา
๑๙	กิจการประปา	ครุภัณฑ์	ครุภัณฑ์ไฟฟ้าและวิทยุ	จัดซื้อเครื่องกำเนิดไฟฟ้า เครื่องกำเนิดไฟฟ้า เป็นเครื่องยนต์ดีเซล ขนาดไม่น้อยกว่า ๕๐ กิโลวัตต์ จำนวน ๑ เครื่อง (ตามบัญชีมาตรฐานครุภัณฑ์)	๕๐๐,๐๐๐	๕๐๐,๐๐๐	๕๐๐,๐๐๐	๕๐๐,๐๐๐	๕๐๐,๐๐๐	กองการประปา
๒๐	กิจการประปา	ครุภัณฑ์	ค่าติดตั้งระบบประปาและอุปกรณ์ ซึ่งเป็นการติดตั้งครั้งแรก ในอาคารหรือสถานที่ราชการ พร้อมการก่อสร้าง หรือภายหลังการก่อสร้าง	ติดตั้งระบบสายไฟฟ้า พร้อมอุปกรณ์ จำนวน ๑ แห่งประกอบด้วย ๑. เดินระบบไฟฟ้าชนิดสายทองแดง ขนาด ๒๕ มม. ความยาวไม่น้อยกว่า ๕๐ เมตร ๒. ติดตั้งอุปกรณ์ตัดต่อกระแสไฟฟ้า ขนาดไม่น้อยกว่า ๒๕๐ Amp (ไม่มีในบัญชีมาตรฐานครุภัณฑ์)	๑๐๐,๐๐๐	๑๐๐,๐๐๐	๑๐๐,๐๐๐	๑๐๐,๐๐๐	๑๐๐,๐๐๐	กองการประปา

ที่	แผนงาน	หมวด	ประเภท	เป้าหมาย (ผลผลิตของครุภัณฑ์)	งบประมาณ					หน่วยงาน รับผิดชอบ หลัก
					๒๕๖๖ (บาท)	๒๕๖๗ (บาท)	๒๕๖๘ (บาท)	๒๕๖๙ (บาท)	๒๕๗๐ (บาท)	
๒๑	กิจการ ประปา	ค่าที่ดิน และสิ่ง ก่อสร้าง	ค่าติดตั้งระบบ ประปาและ อุปกรณ์ซึ่งเป็น การติดตั้งครั้งแรก ในอาคาร หรือสถานที่ ราชการ พร้อม การก่อสร้าง หรือภายหลัง การก่อสร้าง	ก่อสร้างอาคารสูบน้ำ ขนาดกว้าง ๓.๐๐ เมตร ยาว ๔.๐๐ เมตร พร้อมอุปกรณ์ จำนวน ๑ หลัง ก่อสร้างตามแบบแปลนที่เทศบาลกำหนด (ไม่มีในบัญชีมาตรฐานครุภัณฑ์)	๓๐๐,๐๐๐	๓๐๐,๐๐๐	๓๐๐,๐๐๐	๓๐๐,๐๐๐	๓๐๐,๐๐๐	กองการ ประปา
๒๒	กิจการ ประปา	ครุภัณฑ์	ครุภัณฑ์ การเกษตร	เครื่องสูบน้ำแบบหอยโข่งใช้มอเตอร์ไฟฟ้า พร้อม อุปกรณ์ จำนวน ๒ เครื่องๆ ละ ๑๕๐,๐๐๐ บาท โดยมีคุณสมบัติ ดังนี้ ๑. เป็นเครื่องสูบน้ำแบบหอยโข่ง ใช้มอเตอร์ไฟฟ้า กระแสสลับ ๓ เฟส ขนาด ๓๐ แรงม้า ๓๘๐ โวลต์ ๒. เครื่องสูบน้ำสามารถสูบน้ำได้ปริมาณไม่น้อยกว่า ๒๐๐ ลบ.ม./ชม. ที่ส่งน้ำสูง ๑๐๐ เมตร (TDH) มีรอบหมุนไม่น้อยกว่า ๒,๘๕๐ รอบต่อนาที ๓. อุปกรณ์ประกอบระหว่างเครื่องสูบน้ำและ มอเตอร์ไฟฟ้าต้องมีครบชุด พร้อมใช้งานได้ ๔. เครื่องสูบน้ำและมอเตอร์ไฟฟ้า ต้องติดตั้งอยู่ ด้วยกันบนฐานเหล็กขึ้นเดียวกัน (ไม่มีในบัญชีมาตรฐานครุภัณฑ์)	๓๐๐,๐๐๐ (๒ เครื่อง)	๓๐๐,๐๐๐ (๒ เครื่อง)	๓๐๐,๐๐๐ (๒ เครื่อง)	๓๐๐,๐๐๐ (๒ เครื่อง)	๓๐๐,๐๐๐ (๒ เครื่อง)	กองการ ประปา

ส่วนที่ ๕

การติดตามและประเมินผล

ส่วนที่ ๔ การติดตามและประเมินผล

๔.๑ การติดตามและประเมินผลยุทธศาสตร์

ตามพระราชบัญญัติกำหนดแผนและขั้นตอนการกระจายอำนาจให้แก่องค์กรปกครองส่วนท้องถิ่น พ.ศ. ๒๕๔๒ ได้กำหนดให้องค์กรปกครองส่วนท้องถิ่น มีอำนาจและหน้าที่ในการจัดทำแผนพัฒนาท้องถิ่นของตนเอง โดยในการจัดทำแผนพัฒนาขององค์กรปกครองส่วนท้องถิ่นนั้น จะต้องดำเนินการตามระเบียบกระทรวงมหาดไทย ว่าด้วยการจัดทำแผนพัฒนาขององค์กรปกครองส่วนท้องถิ่น พ.ศ. ๒๕๔๘ และที่แก้ไขเพิ่มเติมถึง (ฉบับที่ ๓) พ.ศ. ๒๕๖๑ ทั้งนี้แผนพัฒนาท้องถิ่นจะต้องสอดคล้องกับแผนพัฒนาจังหวัด ยุทธศาสตร์การพัฒนาขององค์กรปกครองส่วนท้องถิ่นในเขตจังหวัด แผนพัฒนาอำเภอ แผนพัฒนาตำบล แผนพัฒนาหมู่บ้านหรือแผนชุมชน อันมีลักษณะเป็นการกำหนดรายละเอียดแผนงาน ดังนั้นจึงต้องมีการกำหนดยุทธศาสตร์การพัฒนาขององค์กรปกครองส่วนท้องถิ่นในเขตจังหวัดขึ้น ตามกระบวนการพิจารณาจากประชาคมท้องถิ่นระดับจังหวัด ร่วมกับคณะกรรมการพัฒนาองค์การบริหารส่วนจังหวัด คณะกรรมการประสานแผนพัฒนาท้องถิ่นระดับจังหวัด ผู้แทนองค์กรปกครองส่วนท้องถิ่นในเขตจังหวัด ร่วมกันจัดทำ ทบทวน หรือเปลี่ยนแปลงยุทธศาสตร์การพัฒนาขององค์กรปกครองส่วนท้องถิ่นในเขตจังหวัด เพื่อให้การจัดทำแผนพัฒนาขององค์กรปกครองส่วนท้องถิ่นเกิดประสิทธิภาพ ประสิทธิผล โดยนำยุทธศาสตร์การพัฒนาขององค์กรปกครองส่วนท้องถิ่นในเขตจังหวัดไปใช้เป็นแนวทางในการจัดทำแผนพัฒนาท้องถิ่นของตนเองได้ต่อไป และเพื่อให้สามารถบูรณาการกับแผนพัฒนาจังหวัด แผนปฏิบัติราชการประจำปีของจังหวัดและตอบสนองความต้องการของประชาชนอันจะนำไปสู่การจัดทำงบประมาณ ที่มีประสิทธิภาพในท้องถิ่นได้อย่างแท้จริง เป็นเครื่องมือในการพัฒนาท้องถิ่นให้เข้มแข็งเกิดประโยชน์สูงสุดต่อประชาชนในท้องถิ่น

ดังนั้น องค์กรปกครองส่วนท้องถิ่นจึงต้องกำหนดยุทธศาสตร์การพัฒนาขององค์กรปกครองส่วนท้องถิ่นให้สอดคล้องยุทธศาสตร์การพัฒนาขององค์กรปกครองส่วนท้องถิ่นในเขตจังหวัด เพื่อนำไปสู่การ บูรณาการร่วมกัน ให้เกิดความสอดคล้องกับแผนพัฒนาจังหวัด สามารถเชื่อมโยงไปสู่แผนพัฒนากลุ่มจังหวัด แผนพัฒนาภาค แผนพัฒนาเศรษฐกิจและสังคมแห่งชาติ ฉบับที่ ๑๓ แผนยุทธศาสตร์ชาติ ๒๐ ปี ไทยแลนด์ ๔.๐ และในการจัดทำแผนพัฒนาท้องถิ่น (พ.ศ. ๒๕๖๑-๒๕๖๕) จะต้องมีการติดตามและติดตามและประเมินผล ยุทธศาสตร์เพื่อความสอดคล้องแผนพัฒนาท้องถิ่นขององค์กรปกครองส่วนท้องถิ่น ตามระเบียบกระทรวงมหาดไทย ว่าด้วยการจัดทำแผนขององค์กรปกครองส่วนท้องถิ่น พ.ศ. ๒๕๔๘ และที่แก้ไขเพิ่มเติมถึง (ฉบับที่ ๓) พ.ศ. ๒๕๖๑ โดยคณะกรรมการติดตามและประเมินผลแผนพัฒนาท้องถิ่น จะต้องดำเนินการให้คะแนนตามเกณฑ์ที่กำหนดไว้ ซึ่งเป็นส่วนหนึ่งของการติดตามและประเมินผลแผนพัฒนา โดยดำเนินการให้แล้วเสร็จภายในหกสิบวัน นับแต่วันที่ประกาศใช้งบประมาณรายจ่าย รายละเอียดแนวทางการพิจารณาตามหนังสือกระทรวงมหาดไทย ด่วนที่สุด ที่ มท ๐๘๑๐.๓/ว ๗๔๖๗ ลงวันที่ ๑๔ ธันวาคม ๒๕๖๓ เรื่อง แนวทางการจัดทำแผนพัฒนาท้องถิ่น (พ.ศ. ๒๕๖๖ - ๒๕๗๐) ขององค์กรปกครองส่วนท้องถิ่น ดังนี้

แนวทางการพิจารณาการติดตามและประเมินผลแผนพัฒนาท้องถิ่น ตามระเบียบ

กระทรวงมหาดไทยว่าด้วยการจัดทำแผนพัฒนาขององค์กรปกครองส่วนท้องถิ่น พ.ศ. ๒๕๔๘ แก้ไขเพิ่มเติมถึง (ฉบับที่ ๓) พ.ศ. ๒๕๖๑

เป็นแบบที่กำหนดให้คณะกรรมการติดตามและประเมินผลแผนพัฒนาท้องถิ่น ดำเนินการให้คะแนนตามเกณฑ์ที่กำหนดไว้ ซึ่งเป็นส่วนหนึ่งของการติดตามและประเมินผลแผนพัฒนาท้องถิ่น โดยดำเนินการให้แล้วเสร็จภายในหกสิบวัน นับแต่วันที่ประกาศใช้งบประมาณรายจ่าย มีรายละเอียด ดังนี้

แผนพัฒนาท้องถิ่น (พ.ศ. ๒๕๖๖-๒๕๗๐) แก้ไข ครั้งที่ ๑/๒๕๖๕ เทศบาลตำบลกรอกสมบูรณ

๔.๑.๑ แนวทางการพิจารณาการติดตามและประเมินผลยุทธศาสตร์เพื่อความสอดคล้องแผนพัฒนาท้องถิ่น

ประเด็นการพิจารณา	คะแนน
๑. ข้อมูลสภาพทั่วไปและข้อมูลพื้นฐานขององค์กรปกครองส่วนท้องถิ่น	๒๐
๒. การวิเคราะห์สภาพการณ์และศักยภาพ	๒๐
๓. ยุทธศาสตร์ประกอบด้วย	๖๐
๓.๑ ยุทธศาสตร์ขององค์กรปกครองส่วนท้องถิ่น	(๑๐)
๓.๒ ยุทธศาสตร์ขององค์กรปกครองส่วนท้องถิ่นในเขตจังหวัด	(๑๐)
๓.๓ ยุทธศาสตร์จังหวัด	(๑๐)
๓.๔ วิสัยทัศน์	(๕)
๓.๕ กลยุทธ์	(๕)
๓.๖ เป้าประสงค์ของแต่ละประเด็นกลยุทธ์	(๕)
๓.๗ จุดยืนทางยุทธศาสตร์	(๕)
๓.๘ แผนงาน	(๕)
๓.๙ ความเชื่อมโยงของยุทธศาสตร์ในภาพรวม	(๕)
รวมคะแนน	๑๐๐

คะแนนรวม ๑๐๐ คะแนน เกณฑ์ที่ควรได้เพื่อให้เกิดความสอดคล้องและขับเคลื่อนการพัฒนาท้องถิ่นขององค์กรปกครองส่วนท้องถิ่น ไม่ควรน้อยกว่าร้อยละ ๘๐ (๘๐ คะแนน)

๔.๑.๒ แนวทางเบื้องต้นในการให้คะแนนแนวทางการพิจารณาการติดตามและประเมินผลยุทธศาสตร์เพื่อความสอดคล้องแผนพัฒนาท้องถิ่นขององค์กรปกครองส่วนท้องถิ่น

ประเด็นการพิจารณา	รายละเอียดหลักเกณฑ์	คะแนนเต็ม	คะแนนที่ได้
๑. ข้อมูลสภาพทั่วไปและข้อมูลพื้นฐานขององค์กรปกครองส่วนท้องถิ่น	ควรประกอบด้วยข้อมูลดังนี้ (๑) ข้อมูลเกี่ยวกับด้านกายภาพ เช่น ที่ตั้งของหมู่บ้าน/ชุมชน/ตำบล ลักษณะภูมิประเทศ ลักษณะภูมิอากาศ ลักษณะของที่ดิน ลักษณะของแหล่งน้ำ ลักษณะของป่าไม้ ฯลฯ ด้านการเมือง/การปกครอง เช่น เขตการปกครองการเลือกตั้ง ฯลฯ	๒๐ (๓)	
	(๒) ข้อมูลเกี่ยวกับด้านการเมือง/การปกครอง เช่น เขตการปกครอง การเลือกตั้ง ฯลฯ ประชากร เช่น ข้อมูลเกี่ยวกับจำนวนประชากร และช่วงอายุและจำนวนประชากร ฯลฯ	(๒)	
	(๓) ข้อมูลเกี่ยวกับสภาพทางสังคม เช่น การศึกษา สาธารณสุข อาชญากรรม ยาเสพติด การสังคมสงเคราะห์	(๒)	
	(๔) ข้อมูลเกี่ยวกับระบบบริหารพื้นฐาน เช่น การคมนาคมขนส่ง การไฟฟ้า การประปา โทรศัพท์ ฯลฯ	(๒)	
	(๕) ข้อมูลเกี่ยวกับระบบเศรษฐกิจ เช่น การเกษตร การประมง การประมง การบริการ การท่องเที่ยว อุตสาหกรรม การพาณิชย์/กลุ่มอาชีพแรงงาน ฯลฯ	(๒)	
	(๖) ข้อมูลเกี่ยวกับศาสนา ประเพณี วัฒนธรรม เช่น การนับถือศาสนา ประเพณี และงานประจำปี ภูมิปัญญาท้องถิ่น ภาษาถิ่น สินค้าพื้นเมือง และของที่ระลึก ฯลฯ และอื่นๆ	(๒)	

ประเด็นการพิจารณา	รายละเอียดหลักเกณฑ์	คะแนนเต็ม	คะแนนที่ได้
	(๗) ข้อมูลเกี่ยวกับทรัพยากรธรรมชาติ เช่น น้ำ ป่าไม้ ภูเขา คุณภาพของทรัพยากรธรรมชาติ ฯลฯ	(๒)	
	(๘) การสำรวจและจัดเก็บข้อมูลเพื่อการจัดทำแผนพัฒนาท้องถิ่นหรือการใช้ข้อมูล จปฐ.	(๒)	
	(๙) การประชุมประชาคมท้องถิ่น รูปแบบ วิธีการ และการดำเนินการประชุมประชาคมท้องถิ่นโดยใช้กระบวนการร่วมคิด ร่วมทำ ร่วมตัดสินใจ ร่วมตรวจสอบ ร่วมรับประโยชน์ ร่วมแก้ไขปัญหา บริکษาหารือ แลกเปลี่ยนเรียนรู้ เพื่อแก้ไขปัญหาสำหรับการพัฒนาท้องถิ่นตามอำนาจหน้าที่ขององค์กรปกครองส่วนท้องถิ่น	(๓)	
๒. การวิเคราะห์สภาพการณ์และศักยภาพ	ควรประกอบด้วยข้อมูลดังนี้ (๑) การวิเคราะห์ที่ครอบคลุมความเชื่อมโยง ความสอดคล้องยุทธศาสตร์จังหวัด ยุทธศาสตร์การพัฒนาขององค์กรปกครองส่วนท้องถิ่นในเขตจังหวัด ยุทธศาสตร์ขององค์กรปกครองส่วนท้องถิ่น นโยบายของผู้บริหารท้องถิ่น รวมถึงความเชื่อมโยงแผนยุทธศาสตร์ชาติ ๒๐ ปี แผนพัฒนาเศรษฐกิจและสังคมแห่งชาติ และ Thailand ๔.๐	๒๐ (๕)	
	(๒) การวิเคราะห์การใช้ผังเมืองรวมหรือผังเมืองเฉพาะและการบังคับใช้ผลของการบังคับใช้ สภาพการณ์ที่เกิดขึ้นต่อการพัฒนาท้องถิ่น	(๓)	
	(๓) การวิเคราะห์ทางสังคม เช่น ด้านแรงงาน การศึกษา สาธารณสุข ความยากจน อาชญากรรม ปัญหายาเสพติด เทคโนโลยี จารีต ประเพณี วัฒนธรรม ภูมิปัญญาท้องถิ่น เป็นต้น	(๓)	
	(๔) การวิเคราะห์ทางเศรษฐกิจ ข้อมูลด้านรายได้ครัวเรือน การส่งเสริมอาชีพ กลุ่มอาชีพ กลุ่มทางสังคม การพัฒนาอาชีพและกลุ่มต่างๆ สภาพทางเศรษฐกิจและความเป็นอยู่ทั่วไป เป็นต้น	(๓)	
	(๕) การวิเคราะห์สิ่งแวดล้อม พื้นที่สีเขียว ธรรมชาติต่างๆ ทางภูมิศาสตร์ กระบวนการหรือสิ่งที่เกิดขึ้น การประดิษฐ์ที่มีผลต่อสิ่งแวดล้อมและการพัฒนา	(๓)	
	(๖) ผลการวิเคราะห์ศักยภาพเพื่อประเมินสถานภาพการพัฒนาในปัจจุบันและโอกาสการพัฒนาในอนาคตของท้องถิ่น ด้วยเทคนิค SWOT Analysis ที่อาจส่งผลต่อการดำเนินงานได้แก่ S-Strength (จุดแข็ง) W-Weakness (จุดอ่อน) O-Opportunity (โอกาส) และ T-Threat (อุปสรรค)	(๓)	
๓. ยุทธศาสตร์ ๓.๑ ยุทธศาสตร์ขององค์กรปกครองส่วนท้องถิ่น	ควรประกอบด้วยข้อมูลดังนี้ สอดคล้องกับสภาพสังคม เศรษฐกิจ สิ่งแวดล้อมของท้องถิ่น ประเด็นปัญหาการพัฒนาและแนวทางการพัฒนาที่สอดคล้องกับยุทธศาสตร์ขององค์กรปกครองส่วนท้องถิ่น และเชื่อมโยงหลักปรัชญาแผนยุทธศาสตร์ชาติ ๒๐ ปี แผนพัฒนาเศรษฐกิจและสังคมแห่งชาติ และ Thailand ๔.๐	๖๐ (๑๐)	

ประเด็นการพิจารณา	รายละเอียดหลักเกณฑ์	คะแนนเต็ม	คะแนนที่ได้
๓.๒ ยุทธศาสตร์ขององค์กรปกครองส่วนท้องถิ่นในเขตจังหวัด	สอดคล้องและเชื่อมโยงกับสภาพสังคม เศรษฐกิจ สิ่งแวดล้อมของท้องถิ่น และยุทธศาสตร์จังหวัด และเชื่อมโยงหลักประชารัฐแผนยุทธศาสตร์ชาติ ๒๐ ปี แผนพัฒนาเศรษฐกิจและสังคมแห่งชาติและ Thailand ๔.๐	(๑๐)	
๓.๓ ยุทธศาสตร์จังหวัด	สอดคล้องกับแผนพัฒนากลุ่มจังหวัด ยุทธศาสตร์พัฒนาภาค แผนพัฒนาเศรษฐกิจและสังคมแห่งชาติ แผนการบริหารราชการแผ่นดิน นโยบาย/ยุทธศาสตร์ คสช. และนโยบายรัฐบาล หลักประชารัฐ แผนยุทธศาสตร์ชาติ ๒๐ ปี และThailand ๔.๐	(๑๐)	
๓.๔ วิสัยทัศน์	วิสัยทัศน์ ซึ่งมีลักษณะแสดงสถานภาพที่องค์กรปกครองส่วนท้องถิ่นต้องการจะเป็นหรือบรรลุถึงอนาคตอย่างชัดเจน สอดคล้องกับโอกาสและศักยภาพที่เป็นลักษณะเฉพาะขององค์กรปกครองส่วนท้องถิ่นและสัมพันธ์กับโครงการพัฒนา	(๕)	
๓.๕ กลยุทธ์	แสดงให้เห็นช่องทาง วิธีการ ภารกิจหรือสิ่งที่ต้องทำตามอำนาจหน้าที่ขององค์กรปกครองส่วนท้องถิ่นที่จะนำไปสู่การบรรลุวิสัยทัศน์ หรือแสดงให้เห็นถึงความชัดเจนในสิ่งที่จะดำเนินการให้บรรลุวิสัยทัศน์นั้น	(๕)	
๓.๖ เป้าประสงค์ของแต่ละประเด็นกลยุทธ์	เป้าประสงค์ของแต่ละประเด็นกลยุทธ์มีความสอดคล้องและสนับสนุนต่อกกลยุทธ์ที่จะเกิดขึ้น มุ่งหมายสิ่งหนึ่งสิ่งใดที่ชัดเจน	(๕)	
๓.๗ จุดยืนทางยุทธศาสตร์ (Positioning)	ความมุ่งมั่นอันแน่วแน่ในการวางแผนพัฒนาท้องถิ่น เพื่อให้บรรลุวิสัยทัศน์ขององค์กรปกครองส่วนท้องถิ่น ซึ่งเกิดจากศักยภาพของพื้นที่จริง ที่จะนำไปสู่ผลสำเร็จทางยุทธศาสตร์	(๕)	
๓.๘ แผนงาน	แผนงานหรือจุดมุ่งหมายเพื่อการพัฒนาในอนาคต กำหนดจุดมุ่งหมายในเรื่องใดเรื่องหนึ่งหรือแผนงานที่เกิดจากเป้าประสงค์ ตัวชี้วัด ค่าเป้าหมาย กลยุทธ์ จุดยืนทางยุทธศาสตร์ขององค์กรปกครองส่วนท้องถิ่นที่มีความชัดเจน นำไปสู่การทำโครงการพัฒนาท้องถิ่นในแผนพัฒนาท้องถิ่น โดยระบุแผนงานและความเชื่อมโยงดังกล่าว	(๕)	
๓.๙ ความเชื่อมโยงของยุทธศาสตร์ในภาพรวม	ความเชื่อมโยงองค์รวมที่นำไปสู่การพัฒนาท้องถิ่นที่เกิดผลผลิต/โครงการจากแผนยุทธศาสตร์ชาติ ๒๐ ปี แผนพัฒนาเศรษฐกิจและสังคมแห่งชาติ ฉบับที่ ๑๒ Thailand ๔.๐ แผนพัฒนาภาค/แผนพัฒนากลุ่มจังหวัด /แผนพัฒนาจังหวัดยุทธศาสตร์การพัฒนาขององค์กรปกครองส่วนท้องถิ่นในเขตจังหวัด และยุทธศาสตร์ขององค์กรปกครองส่วนท้องถิ่น	(๕)	
รวมคะแนน		๓๐๐	

๔.๒ การติดตามและประเมินผลโครงการ

ในการจัดทำแผนพัฒนาท้องถิ่น (พ.ศ. ๒๕๖๖-๒๕๗๐) ขององค์กรปกครองส่วนท้องถิ่นจะต้องมีการติดตามและประเมินผลโครงการขององค์กรปกครองส่วนท้องถิ่นเพื่อความสอดคล้องแผนพัฒนาท้องถิ่นตามระเบียบกระทรวงมหาดไทย ว่าด้วยการจัดทำแผนขององค์กรปกครองส่วนท้องถิ่น พ.ศ.๒๕๔๘ และที่แก้ไขเพิ่มเติมถึง (ฉบับที่ ๓) พ.ศ. ๒๕๖๑ โดยคณะกรรมการติดตามและประเมินผลแผนพัฒนาท้องถิ่น จะต้องดำเนินการให้คะแนนตามเกณฑ์ที่กำหนดไว้ ซึ่งเป็นส่วนหนึ่งของการติดตามและประเมินผลแผนพัฒนา โดยดำเนินการให้แล้วเสร็จภายในหกสิบวัน นับแต่วันที่ประกาศใช้งบประมาณรายจ่าย รายละเอียดแนวทางการพิจารณาตามหนังสือกระทรวงมหาดไทย ด่วนที่สุด ที่ มท ๐๘๑๐.๓/ว ๗๔๖๗ ลงวันที่ ๑๔ ธันวาคม ๒๕๖๓ เรื่อง แนวทางการจัดทำแผนพัฒนาท้องถิ่น (พ.ศ. ๒๕๖๖ - ๒๕๗๐) ขององค์กรปกครองส่วนท้องถิ่น ดังนี้

๔.๒.๑ แนวทางการพิจารณาการติดตามและประเมินผลโครงการเพื่อความสอดคล้องแผนพัฒนาท้องถิ่น

ประเด็นการพิจารณา	คะแนน
๑. การสรุปสถานการณ์การพิจารณา	๑๐
๒. การประเมินผลการนำแผนพัฒนาท้องถิ่นสี่ปีไปปฏิบัติในเชิงปริมาณ	๑๐
๓. การประเมินผลการนำแผนพัฒนาท้องถิ่นสี่ปีไปปฏิบัติในเชิงคุณภาพ	๑๐
๔. แผนงานและยุทธศาสตร์การพิจารณา	๑๐
๕. โครงการพัฒนา ประกอบด้วย	๖๐
๕.๑ ความชัดเจนของชื่อโครงการ	(๕)
๕.๒ กำหนดวัตถุประสงค์สอดคล้องกับโครงการ	(๕)
๕.๓ เป้าหมาย (ผลผลิตของโครงการ) มีความชัดเจนนำไปสู่การตั้งงบประมาณได้ถูกต้อง	(๕)
๕.๔ โครงการมีความสอดคล้องกับแผนยุทธศาสตร์ชาติ ๒๐ ปี	(๕)
๕.๕ เป้าหมาย (ผลผลิตของโครงการ) มีความสอดคล้องกับแผนพัฒนาเศรษฐกิจและสังคมแห่งชาติ	(๕)
๕.๖ โครงการมีความสอดคล้องกับ Thailand ๔.๐	(๕)
๕.๗ โครงการสอดคล้องกับยุทธศาสตร์จังหวัด	(๕)
๕.๘ โครงการแก้ไขปัญหาความยากจนหรือการเสริมสร้างให้ประเทศชาติมีสังคม มั่งคั่ง ยั่งยืน ภายใต้หลักปรัชญา	(๕)
๕.๙ งบประมาณ มีความสอดคล้องกับเป้าหมาย (ผลผลิตของโครงการ)	(๕)
๕.๑๐ มีการประมาณการราคาถูกต้องตามหลักวิธีการงบประมาณ	(๕)
๕.๑๑ มีการกำหนดตัวชี้วัด (KPI) และสอดคล้องกับวัตถุประสงค์และผลคาดว่าจะได้รับ	(๕)
๕.๑๒ ผลที่คาดว่าจะได้รับ สอดคล้องกับวัตถุประสงค์	(๕)
รวมคะแนน	๓๐๐

คะแนนรวม ๑๐๐ คะแนน เกณฑ์ที่ควรได้เพื่อให้เกิดความสอดคล้องและขับเคลื่อนการพัฒนาท้องถิ่นขององค์กรปกครองส่วนท้องถิ่น ไม่ควรมีน้อยกว่าร้อยละ ๘๐ (๘๐ คะแนน)

๔.๒.๒ แนวทางเบื้องต้นในการให้คะแนนแนวทางการพิจารณาการติดตามและประเมินผลโครงการเพื่อความ
สอดคล้องแผนพัฒนาท้องถิ่น

ประเด็นการพิจารณา	รายละเอียดหลักเกณฑ์	คะแนนเต็ม	คะแนนที่ได้
๑. การสรุปสถานการณ์การพัฒนา	เป็นการวิเคราะห์กรอบการจัดทำยุทธศาสตร์ขององค์กรปกครองส่วนท้องถิ่น (ใช้การวิเคราะห์ SWOT Analysis/Demand (Demand Analysis)/Global Demand และ Trend ปัจจุบันและสถานการณ์การเปลี่ยนแปลงที่มีผลต่อการพัฒนา อย่างน้อยต้องประกอบด้วย การวิเคราะห์ศักยภาพด้านเศรษฐกิจ, ด้านสังคม, ด้านทรัพยากรธรรมชาติและสิ่งแวดล้อม)	๑๐	
๒. การประเมินผล การนำแผนพัฒนาท้องถิ่นสู่ไปปฏิบัติ ในเชิงปริมาณ	๑) การควบคุมที่มีตัวเลขต่างๆ เพื่อนำมาใช้วัดผลในเชิงปริมาณ เช่น การวัดจำนวนโครงการ กิจกรรม งานต่างๆ ก็คือผลผลิตนั่นเองว่าเป็นไปตามที่ตั้งเป้าหมายเอาไว้หรือไม่จำนวนที่ดำเนินการจริงตามที่ได้กำหนดไว้เท่าไร จำนวนที่ไม่สามารถดำเนินการได้มีจำนวนเท่าไร สามารถอธิบายได้ตามหลักประสิทธิภาพ (Efficiency) ของการพัฒนาท้องถิ่นตามอำนาจหน้าที่ที่ได้กำหนดไว้ ๒) วิเคราะห์ผลกระทบ/สิ่งที่กระทบ (Impact) โครงการที่ดำเนินการในเชิงปริมาณ (Qualitative)	๑๐	
๓. การประเมินผล การนำแผนพัฒนาท้องถิ่นสู่ไปปฏิบัติ ในเชิงคุณภาพ	๑) การประเมินประสิทธิผลของแผนพัฒนาในเชิงคุณภาพคือการนำเอาเทคนิคๆ มาใช้เพื่อวัดค่าภารกิจ โครงการ กิจกรรม งานต่างๆ ที่ดำเนินการในพื้นที่นั้นๆ ตรงต่อความต้องการของประชาชนหรือไม่และเป็นไปตามอำนาจหน้าที่หรือไม่ ประชาชนพึงพอใจหรือไม่ สิ่งของ วัสดุ ครุภัณฑ์ การดำเนินการต่างๆ มีสภาพหรือลักษณะถูกต้อง คงทน ถาวร สามารถใช้การได้ตามวัตถุประสงค์หรือไม่ ซึ่งเป็นไปตามหลักประสิทธิผล (Effectiveness) ผลการปฏิบัติราชการตามที่บรรลุวัตถุประสงค์ และเป้าหมายของแผนปฏิบัติราชการตามที่ได้รับงบประมาณมาดำเนินการ รวมถึงสามารถเทียบเคียงกับส่วนราชการหรือหน่วยงาน ๒) วิเคราะห์ผลกระทบ/สิ่งที่กระทบ (Impact) โครงการที่ดำเนินการในเชิงคุณภาพ (Qualitative)	๑๐	
๔. แผนงานและยุทธศาสตร์การพัฒนา	๑) วิเคราะห์แผนงาน งาน ที่เกิดจากด้านต่างๆ มีความสอดคล้องกับยุทธศาสตร์ขององค์กรปกครองส่วนท้องถิ่นในมิติต่างๆ จนนำไปสู่การจัดทำโครงการพัฒนาท้องถิ่นโดยใช้ SWOT Analysis/Demand (Demand Analysis)/Global Demand/ Trend หรือหลักการบูรณาการ (Integration) กับองค์กรปกครองส่วนท้องถิ่นที่มีพื้นที่ติดต่อกัน ๒) วิเคราะห์แผนงาน งาน ที่เกิดจากด้านต่างๆ ที่สอดคล้องกับการแก้ไขปัญหาความยากจน หลักประชารัฐ	๑๐	

ประเด็นการพิจารณา	รายละเอียดหลักเกณฑ์	คะแนนเต็ม	คะแนนที่ได้
<p>๕. โครงการพัฒนา</p> <p>๕.๑ ความชัดเจนของชื่อโครงการ</p>	<p>ควรประกอบด้วยข้อมูลดังนี้</p> <p>เป็นโครงการที่มีวัตถุประสงค์สนองต่อยุทธศาสตร์การพัฒนาขององค์กรปกครองส่วนท้องถิ่นและดำเนินการเพื่อให้การพัฒนาบรรลุตามวิสัยทัศน์ขององค์กรปกครองส่วนท้องถิ่นที่กำหนดไว้ ชื่อโครงการมีความชัดเจน มุ่งไปเรื่องใดเรื่องหนึ่ง อ่านแล้วเข้าใจได้ว่าจะพัฒนาอะไรในอนาคต</p>	<p>๖๐ (๕)</p>	
<p>๕.๒ กำหนดวัตถุประสงค์สอดคล้องกับโครงการ</p>	<p>มีวัตถุประสงค์ชัดเจน (clear objective) โครงการต้องกำหนดวัตถุประสงค์สอดคล้องกับความเป็นมาของโครงการ สอดคล้องกับหลักการและเหตุผล วิธีการดำเนินงานต้องสอดคล้องกับวัตถุประสงค์ มีความเป็นไปได้ชัดเจน มีลักษณะเฉพาะเจาะจง</p>	<p>(๕)</p>	
<p>๕.๓ เป้าหมาย (ผลผลิตของโครงการ) มีความชัดเจนนำไปสู่การตั้งงบประมาณได้ถูกต้อง</p>	<p>สภาพที่อยากให้เกิดขึ้นในอนาคตเป็นทิศทางที่ต้องไปให้ถึงเป้าหมายต้องชัดเจน สามารถระบุจำนวนเท่าไร กลุ่มเป้าหมายคืออะไร มีผลผลิตอย่างไร กลุ่มเป้าหมาย พื้นที่ดำเนินงาน และระยะเวลาดำเนินงาน อธิบายให้ชัดเจนว่าโครงการนี้จะทำที่ไหน เริ่มต้นในช่วงเวลาใดและจบลงเมื่อไร ใครคือกลุ่มเป้าหมายของโครงการ หากกลุ่มเป้าหมายมีหลายกลุ่ม ให้บอกชัดเจนไปว่าใครคือกลุ่มเป้าหมายหลัก ใครคือกลุ่มเป้าหมายรอง</p>	<p>(๕)</p>	
<p>๕.๔ โครงการมีความสอดคล้องกับแผนยุทธศาสตร์ ๒๐ ปี</p>	<p>โครงการสอดคล้องกับ (๑) ความมั่นคง (๒) การสร้างความสามารถในการแข่งขัน (๓) การพัฒนาเสริมสร้างศักยภาพคน (๔) การสร้างโอกาสความเสมอภาคและเท่าเทียมกันทางสังคม (๕) การสร้างการเติบโตบนคุณภาพชีวิตที่เป็นมิตรต่อสิ่งแวดล้อม (๖) การปรับสมดุลและพัฒนา ระบบการบริหารจัดการภาครัฐ เพื่อให้เกิดความมั่นคง มั่งคั่ง ยั่งยืน</p>	<p>(๕)</p>	
<p>๕.๕ เป้าหมาย (ผลผลิตของโครงการ) มีความสอดคล้องกับแผนพัฒนาเศรษฐกิจและสังคมแห่งชาติ</p>	<p>โครงการมีความสอดคล้องแผนพัฒนาเศรษฐกิจและสังคมแห่งชาติฉบับที่ ๑๒ โดย (๑) ยึดหลักปรัชญาเศรษฐกิจพอเพียง (๒) ยึดคนเป็นศูนย์กลางพัฒนา (๓) ยึดวิสัยทัศน์ภายใต้ยุทธศาสตร์ชาติ ๒๐ ปี (๔) ยึดเป้าหมายอนาคตประเทศไทย ๒๕๗๙ (๕) ยึดหลักการนำไปสู่ปฏิบัติให้เกิดผลสัมฤทธิ์อย่างจริงจังใน ๕ ปีที่ต่อยอดไปสู่ผลสัมฤทธิ์ที่เป็นเป้าหมายระยะยาว ภายใต้แนวทางการพัฒนา (๑) การยกระดับศักยภาพการแข่งขันและการหลุดพ้นกับดักรายได้ปานกลางสู่รายได้สูง (๒) การพัฒนาศักยภาพคนตามช่วงวัยและการปฏิรูประบบเพื่อสร้างสังคมสูงวัยอย่างมีคุณภาพ (๓) การลดความเหลื่อมล้ำทางสังคม (๔) การรองรับการเชื่อมโยงภูมิภาคและความเป็นเมือง (๕) การสร้างความเจริญเติบโตทางเศรษฐกิจและสังคมอย่างเป็นมิตรกับสิ่งแวดล้อม (๖) การบริหารราชการแผ่นดินที่มีประสิทธิภาพ</p>	<p>(๕)</p>	

ประเด็นการพิจารณา	รายละเอียดหลักเกณฑ์	คะแนนเต็ม	คะแนนที่ได้
๕.๖ โครงการมีความสอดคล้อง	โครงการมีลักษณะหรือสอดคล้องกับการปรับเปลี่ยนโครงสร้างเศรษฐกิจไปสู่ Value-Based Economy หรือเศรษฐกิจที่ขับเคลื่อนด้วยนวัตกรรม ทำน้อย ได้มาก เช่น (๑) เปลี่ยนจากการผลิตสินค้า โมคภัณฑ์ ไปสู่สินค้าเชิงนวัตกรรม (๒) เปลี่ยนจากการขับเคลื่อนประเทศด้วยภาคอุตสาหกรรม ไปสู่การขับเคลื่อนด้วยเทคโนโลยี ความคิดสร้างสรรค์ และนวัตกรรม (๓) เปลี่ยนจากการเน้นภาคการผลิตสินค้าไปสู่การเน้นภาคบริการมากขึ้น รวมถึงโครงการที่เติมเต็มด้วยวิทยาการ ความคิดสร้างสรรค์ นวัตกรรม วิทยาศาสตร์ เทคโนโลยี และการวิจัยและพัฒนา แล้วต่อยอดความได้เปรียบเชิงเปรียบเทียบ เช่น ด้านการเกษตร เทคโนโลยีชีวภาพ สาธารณสุข วัฒนธรรม ฯลฯ	(๕)	
๕.๗ โครงการสอดคล้องกับยุทธศาสตร์จังหวัด	โครงการพัฒนาท้องถิ่นมีความสอดคล้องกับห้วงระยะเวลาของแผนพัฒนาจังหวัดที่ได้กำเนิดขึ้น เพื่อขับเคลื่อนการพัฒนาท้องถิ่นเสมือนหนึ่งการขับเคลื่อนการพัฒนาจังหวัด ซึ่งไม่สามารถแยกส่วนใดส่วนหนึ่งออกจากกันได้ นอกจากนี้โครงการพัฒนาท้องถิ่นต้องเป็นโครงการเชื่อมต่อหรือเดินทางไปด้วยกันกับยุทธศาสตร์จังหวัดที่กำหนดขึ้นเป็นปัจจุบัน	(๕)	
๕.๘ โครงการแก้ไขปัญหาความยากจนหรือการเสริมสร้างให้ประเทศชาติมั่นคง มั่งคั่ง ยั่งยืนภายใต้หลักปรัชญา	เป็นโครงการที่ดำเนินการภายใต้พื้นฐานความพอเพียงที่ประชาชนดำเนินการเองหรือร่วมดำเนินการ เป็นโครงการต่อยอดและขยายได้ เป็นโครงการที่ประชาชนต้องการเพื่อให้เกิดความยั่งยืน ซึ่งมีลักษณะที่จะให้ท้องถิ่นมีความมั่นคง มั่งคั่ง ยั่งยืน เป็นท้องถิ่นที่พัฒนาแล้วด้วยการพัฒนาปรัชญาเศรษฐกิจพอเพียง	(๕)	
๕.๙ งบประมาณมีความสอดคล้องกับเป้าหมาย(ผลผลิตของโครงการ)	งบประมาณโครงการพัฒนาจะต้องคำนึงถึงหลักสำคัญ ๕ ประการในการจัดทำโครงการได้แก่ (๑) ความประหยัด (Economy) (๒) ความมีประสิทธิภาพ (Efficiency) (๓) ความมีประสิทธิภาพ (Effectiveness) (๔) ความยุติธรรม (Equity) (๕) ความโปร่งใส (Transparency)	(๕)	
๕.๑๐ มีการประมาณการราคาถูกต้องตามหลักวิธีการงบประมาณ	การประมาณราคาเพื่อการพัฒนาต้องให้สอดคล้องกับโครงการถูกต้องตามหลักวิชาการทางช่าง หลักของราคากลาง ราคากลางท้องถิ่น มีความโปร่งใสในการกำหนดราคาและตรวจสอบในเชิงประจักษ์	(๕)	
๕.๑๑ มีการกำหนดตัวชี้วัด (KPI) และสอดคล้องกับวัตถุประสงค์และผลที่คาดว่าจะได้รับ	มีการกำหนดตัวชี้วัดผลงาน (Key Performance Indicator : KPI) ที่สามารถวัดได้ (measurable) ใช้บอกประสิทธิผล (effectiveness) ใช้บอกประสิทธิภาพ (efficiency) ได้ เช่น การกำหนดความพึงพอใจ การกำหนดร้อยละ การกำหนดอันเกิดจากผลของวัตถุประสงค์ที่เกิดที่สิ่งที่ได้รับ (การคาดการณ์ คาดว่าจะได้รับ)	(๕)	

ประเด็นการพิจารณา	รายละเอียดหลักเกณฑ์	คะแนนเต็ม	คะแนนที่ได้
๕.๑๒ ผลที่คาดว่าจะได้รับสอดคล้องกับวัตถุประสงค์	ผลที่ได้รับเป็นสิ่งที่เกิดขึ้นได้จริงจากการดำเนินการตามโครงการพัฒนา ซึ่งสอดคล้องกับวัตถุประสงค์ที่ตั้งไว้ การได้ผลหรือผลที่เกิดขึ้นจะต้องเท่ากับวัตถุประสงค์หรือมากกว่าวัตถุประสงค์ ซึ่งการเขียนวัตถุประสงค์ควรคำนึงถึง (๑) ความเป็นไปได้และมีความเฉพาะเจาะจง ในการดำเนินงานตามโครงการ (๒) วัดและประเมินผลระดับของความสำเร็จได้ (๓) ระบุสิ่งที่ต้องการดำเนินงานอย่างชัดเจนและเฉพาะเจาะจงมากที่สุด และสามารถปฏิบัติได้ (๔) เป็นเหตุเป็นผล สอดคล้องกับความเป็นจริง (๕) ส่งผลต่อการบ่งบอกเวลาได้	(๕)	
รวมคะแนน		๑๐๐	

๔.๓ สรุปผลการพัฒนาท้องถิ่น

ในการจัดทำแผนพัฒนาท้องถิ่น (พ.ศ. ๒๕๖๖-๒๕๗๐) ขององค์กรปกครองส่วนท้องถิ่น ก็เพื่อใช้เป็นเครื่องมือในการพัฒนา เป็นแนวทางในการบริหารพัฒนาท้องถิ่นให้บรรลุตามวัตถุประสงค์และเป้าหมาย เกิดประสิทธิภาพประสิทธิผลสูงสุดในการแก้ไขปัญหาให้กับประชาชน ก่อให้เกิดประโยชน์และสามารถตอบสนองความต้องการพัฒนาของประชาชน โดยพิจารณาบรรจุโครงการในงบประมาณรายจ่ายประจำปี งบประมาณรายจ่ายเพิ่มเติม และงบประมาณจากเงินสะสม โดยจะต้องมีการติดตามและประเมินผลแผนพัฒนาตามระเบียบกระทรวงมหาดไทย ว่าด้วยการจัดทำแผนพัฒนาขององค์กรปกครองส่วนท้องถิ่น พ.ศ. ๒๕๔๘ และที่แก้ไขเพิ่มเติมถึง (ฉบับที่ ๓) พ.ศ. ๒๕๖๑ เป็นการสรุปผลในการรวมของท้องถิ่น เป็นการติดตามผลการนำยุทธศาสตร์ขององค์กรปกครองส่วนท้องถิ่น ว่าเกิดผลทั้งในเชิงปริมาณ และเชิงคุณภาพอย่างไร ซึ่งสามารถวัดผลได้ทั้งเชิงสถิติ รูปภาพ ตาราง กราฟ และข้อมูลต่างๆ จาก

๑. ใช้แบบสำหรับการติดตามและประเมินผลเชิงปริมาณและคุณภาพ
 - (๑) แบบตัวบ่งชี้การปฏิบัติงาน (Performance Indicators)
 - (๒) แบบบัตรคะแนน (Scorecard Model) แบบบัตรคะแนน หรือ Scorecard Model ของ Kaplan & Norton
 - (๓) แบบมุ่งวัดผลสัมฤทธิ์ (Result Framework Model (RF))
 - (๔) แบบเชิงเหตุผล (Logical Model)
 - (๕) แบบวัดกระบวนการปฏิบัติงาน (Process Performance Measurement System (PPMS)) ระบบการวัดกระบวนการปฏิบัติงาน PPMS
 - (๖) แบบประเมินโดยใช้วิธีแก้ปัญหาหรือเรียนรู้จากปัญหาที่เกิดขึ้นหรือ Problem-Solving Method
 - (๗) แบบการประเมินแบบมีส่วนร่วม (Participatory Method)
 - (๘) แบบการประเมินความเสี่ยง (Risk Assessment Method)
 - (๙) แบบการประเมินผลกระทบ (Impact Evaluation)
 - (๑๐) แบบการประเมินตนเอง (Self-assessment Model) และ
 - (๑๑) แบบอื่นๆ ที่องค์กรปกครองส่วนท้องถิ่นกำหนดขึ้น ทั้งนี้ต้องอยู่ภายใต้กรอบตามข้อ (๑)-(๑๐) หรือเป็นแบบผสมก็ได้

๒. เชิงปริมาณ (Quantity) คุณภาพ (Quality) ผลที่ได้รับฯ คืออะไร ค่าใช้จ่าย (Cost) เวลา (Time) เป็นไปตามที่กำหนดไว้หรือไม่

๓. ประชาชนได้ประโยชน์อย่างไร หรือราชการได้ประโยชน์อย่างไร

๔. วัดผลนั้นได้จริงหรือไม่ หรือวัดได้เท่าไร (Key Performance Indicators : KPIs)

๕. ผลกระทบ (Impact)

ตามที่เทศบาลได้ดำเนินการจัดทำแผนพัฒนาขึ้นมาเพื่อใช้เป็นเครื่องมือในการพัฒนาเทศบาลให้บรรลุเป้าหมายที่วางไว้ เกิดประสิทธิภาพประสิทธิผลสูงสุดในการแก้ไขปัญหาให้กับประชาชน ในการจัดทำแผนพัฒนานั้นจะต้องมีการติดตามและประเมินแผนพัฒนา ตามระเบียบกระทรวงมหาดไทย ว่าด้วยการจัดทำแผนพัฒนาขององค์กรปกครองส่วนท้องถิ่น พ.ศ. ๒๕๔๘ และที่แก้ไขเพิ่มเติมถึง (ฉบับที่ ๓) พ.ศ. ๒๕๖๑ ข้อ ๑๓ โดยคณะกรรมการติดตามและประเมินแผนพัฒนาเป็นผู้ดำเนินการติดตามและประเมินผลแผนพัฒนา ซึ่งคณะกรรมการจะต้องดำเนินการกำหนดแนวทาง วิธีการในการติดตามและประเมินผลแผนพัฒนา ดำเนินการติดตามและประเมินผลแผนพัฒนา รายงานผลและเสนอความเห็นซึ่งได้จากการติดตามและประเมินผลแผนพัฒนาต่อผู้บริหารท้องถิ่น เพื่อให้ผู้บริหารท้องถิ่นเสนอต่อสภาท้องถิ่น และคณะกรรมการพัฒนาท้องถิ่น พร้อมทั้งประกาศผลการติดตามและประเมินผลแผนพัฒนาให้ประชาชนในท้องถิ่นทราบในที่เปิดเผยภายในสิบห้า วันนับแต่วันที่ผู้บริหารท้องถิ่นเสนอผลการติดตามและประเมินผลดังกล่าว และต้องปิดประกาศไว้เป็นระยะเวลาไม่น้อยกว่าสามสิบวันโดยอย่างน้อยปีละหนึ่งครั้งภายในเดือนธันวาคมของทุกปี

การวัดผลในเชิงปริมาณและเชิงคุณภาพ

๑. การวัดผลในเชิงปริมาณ (Quantity)

- โดยเครื่องมือที่ใช้ในการติดตามและประเมินผลในเชิงปริมาณ มีดังนี้

แบบที่ ๑ การกำกับการจัดทำแผนยุทธศาสตร์ขององค์กรปกครองส่วนท้องถิ่น

แบบที่ ๒ แบบติดตามผลการดำเนินงานขององค์กรปกครองส่วนท้องถิ่น

แบบที่ ๓/๑ แบบประเมินผลการดำเนินงานตามยุทธศาสตร์

แบบประเมินคุณภาพของแผนพัฒนา

การติดตามและประเมินผลด้วยระบบ e-Plan (www.dla.go.th)

๒. การวัดผลในเชิงคุณภาพ

การวัดผลเชิงคุณภาพ เทศบาลใช้การสำรวจความพึงพอใจในการวัดผลเชิงคุณภาพโดยภาพรวม โดยได้มีการประเมินความพึงพอใจ ซึ่งการประเมินความพึงพอใจทำให้ทราบถึงผลเชิงคุณภาพในการดำเนินงานของเทศบาลในภาพรวม

- โดยเครื่องมือที่ใช้ในการประเมินความพึงพอใจ มีดังนี้

แบบที่ ๓/๒ แบบประเมินความพึงพอใจต่อผลการดำเนินงานของเทศบาล

แบบที่ ๓/๓ แบบประเมินความพึงพอใจของประชาชนที่มีต่อการให้บริการ

๔.๔ ข้อเสนอแนะในการจัดทำแผนพัฒนาท้องถิ่นในอนาคต

๔.๔.๑ ผลกระทบนำไปสู่ออนาคต

๑. เกิดการพัฒนาพัฒนาที่ล่าช้า เพราะการดำเนินงานต่างๆ ขององค์กรปกครองส่วนท้องถิ่นต้องผ่านกระบวนการหลายขั้นตอน สลับซับซ้อน

๒. ประชาชนอาจเกิดความเบื่อหน่ายกับกระบวนการจัดทำแผนที่มีความยุ่งยากมากขึ้น

๓. ปัญหาอาจไม่ได้รับการแก้ไขอย่างตรงจุดเพราะข้อจำกัดของระเบียบกฎหมายที่ทำให้ยากและบางเรื่องอาจทำไม่ได้

๔.๔.๒ ข้อสังเกต ข้อเสนอแนะ ผลจากการพัฒนา

๑. การจัดทำแผนพัฒนาท้องถิ่นควรพิจารณาใช้แผนยุทธศาสตร์การพัฒนามาเป็นกรอบในการจัดทำแผนพัฒนาท้องถิ่นและให้มีความสอดคล้องกัน

๒. การจัดทำแผนพัฒนาท้องถิ่นควรพิจารณางบประมาณและคำนึงถึงสถานะการคลังในการพิจารณาโครงการ/กิจกรรม ที่จะบรรจุในแผนพัฒนาท้องถิ่น

๓. ควรเร่งรัดให้มีการดำเนินโครงการ/กิจกรรม ที่ตั้งในเทศบัญญัติงบประมาณรายจ่ายให้สามารถดำเนินการได้ในปีงบประมาณนั้น

๔. เทศบาลควรพิจารณาตั้งงบประมาณให้เพียงพอและเหมาะสมกับกับภารกิจแต่ละด้านที่จะต้องดำเนินการ ซึ่งจะช่วยลดปัญหาในการโอนเพิ่ม โอนลด โอนตั้งจ่ายรายการใหม่

ภาคผนวก

สำเนาประกาศเทศบาลตำบลกรอกสมบูรณ์
เรื่อง แผนพัฒนาท้องถิ่น (พ.ศ. ๒๕๖๖-๒๕๗๐)
แก้ไข ครั้งที่ ๑/๒๕๖๕
เทศบาลตำบลกรอกสมบูรณ์



ประกาศเทศบาลตำบลกรอกสมบูรณ์
เรื่อง ใช้แผนพัฒนาท้องถิ่น (พ.ศ. ๒๕๖๖ - ๒๕๗๐) เทศบาลตำบลกรอกสมบูรณ์
แก้ไข ครั้งที่ ๑/๒๕๖๕

เนื่องด้วยเทศบาลตำบลกรอกสมบูรณ์ ได้ดำเนินการแก้ไขแผนพัฒนาท้องถิ่น (พ.ศ. ๒๕๖๖ - ๒๕๗๐) ครั้งที่ ๑/๒๕๖๕ ตามที่กระทรวงมหาดไทยได้ให้องค์กรปกครองส่วนท้องถิ่นนำเหตุผลในแผนพัฒนาเศรษฐกิจและสังคมแห่งชาติ ฉบับที่ ๑๓ มาจัดทำรายละเอียดที่มีความสอดคล้องหรือเชื่อมโยงกับยุทธศาสตร์ชาติ ๒๐ ปี แผนพัฒนาจังหวัด/กลุ่มจังหวัด/ภาค ยุทธศาสตร์การพัฒนาขององค์กรปกครองส่วนท้องถิ่นในเขตจังหวัด และยุทธศาสตร์องค์กรปกครองส่วนท้องถิ่น ในส่วนที่ ๒ ยุทธศาสตร์ขององค์กรปกครองส่วนท้องถิ่น และส่วนที่ ๓ การนำแผนพัฒนาท้องถิ่นไปสู่การปฏิบัติ โดยเป็นอำนาจของผู้บริหารท้องถิ่นในการดำเนินการตามระเบียบกระทรวงมหาดไทยว่าด้วยการจัดทำแผนพัฒนาขององค์กรปกครองส่วนท้องถิ่น พ.ศ. ๒๕๔๘ และที่แก้ไขเพิ่มเติมข้อ ๔ และ ข้อ ๒๑ มาดำเนินการโดยอนุโลมและให้ใช้เป็นการแก้ไขแผนพัฒนาท้องถิ่น ทั้งนี้ให้ดำเนินการแล้วเสร็จภายใน ๑๒๐ วันนับแต่วันประกาศในราชกิจจานุเบกษา รายละเอียดตามหนังสือกระทรวงมหาดไทย ที่ มท ๐๘๑๐.๓/ว ๖๐๘๖ ลงวันที่ ๑๙ สิงหาคม ๒๕๖๕ โดยนายกเทศมนตรีตำบลกรอกสมบูรณ์ ได้อนุมัติแผนดังกล่าว วันที่ ๒๒ ธันวาคม พ.ศ. ๒๕๖๕ เป็นที่เรียบร้อยแล้ว

ดังนั้น เพื่อให้การบริหารงานของเทศบาลตำบลกรอกสมบูรณ์ เป็นไปอย่างมีประสิทธิภาพ สามารถนำแผนพัฒนาไปใช้ได้อย่างถูกต้อง รวมทั้งให้หน่วยงานที่เกี่ยวข้องและประชาชนทั่วไปได้รับทราบ จึงประกาศใช้แผนพัฒนาท้องถิ่น (พ.ศ. ๒๕๖๖ - ๒๕๗๐) แก้ไข ครั้งที่ ๑/๒๕๖๕ ตามระเบียบกระทรวงมหาดไทยว่าด้วยการจัดทำแผนพัฒนาขององค์กรปกครองส่วนท้องถิ่น พ.ศ. ๒๕๔๘ ข้อ ๒๑ และที่แก้ไขเพิ่มเติมถึง (ฉบับที่ ๓) พ.ศ. ๒๕๖๑ ข้อ ๘ วรรคสอง “เมื่อผู้บริหารท้องถิ่นเห็นชอบแผนพัฒนาท้องถิ่นที่แก้ไขแล้ว ให้ปิดประกาศให้ประชาชนทราบโดยเปิดเผยไม่น้อยกว่าสามสิบวันนับแต่วันที่ผู้บริหารท้องถิ่นเห็นชอบ พร้อมทั้งแจ้งสภาท้องถิ่น อำเภอ และจังหวัดทราบด้วย (รายละเอียดตามแบบการแก้ไขแผนพัฒนาที่แนบท้ายประกาศนี้) โดยให้มีผลนับตั้งแต่ ณ วันประกาศเป็นต้นไป ทั้งนี้ สามารถขอดูหรือสอบถามเพิ่มเติมได้ที่ศูนย์ข้อมูลข่าวสารของเทศบาลตำบลกรอกสมบูรณ์ ณ สำนักงานเทศบาลตำบลกรอกสมบูรณ์ เลขที่ ๕๗๙ หมู่ ๑ ตำบลกรอกสมบูรณ์ อำเภอศรีมหาโพธิ์ จังหวัดปราจีนบุรี โทรศัพท์ ๐-๓๗๔๐-๐๒๕๔

จึงประกาศให้ทราบโดยทั่วกัน

ประกาศ ณ วันที่ ๒๒ ธันวาคม พ.ศ. ๒๕๖๕

(ลงชื่อ)

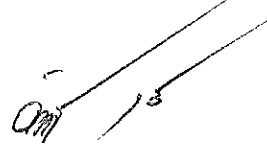
(นายอัครเดช อารี)

นายกเทศมนตรีตำบลกรอกสมบูรณ์

แผนพัฒนาท้องถิ่น (พ.ศ.๒๕๖๖-๒๕๗๐)

แก้ไข ครั้งที่ ๑/๒๕๖๕
เทศบาลตำบลกรอกสมบูรณ์